



ΕΡΓΟ

«Ανάπτυξη Οικοσυστήματος Κοινωνικής και Αλληλεγγύης Οικονομίας (ΚΑΛΟ) στη Δυτική Αθήνα - Διαδημοτικό Κοινωνικό Δίκτυο ΚΟΙΝΩΝΩ»

Τομέας Δραστηριότητας 1.2

«Ανάπτυξη μεθοδολογιών και εργαλείων για τη συγκέντρωση στατιστικών στοιχείων σχετικά με την αποτύπωση του κοινωνικού προφίλ της γεωγραφικής περιοχής Δυτικής Αθήνας»

Εγχειρίδιο

«Έκθεση για το Προφίλ του Τομέα της ΚΑΛΟ στη Δυτική Αθήνα»

Ιούνιος 2023



ΠΕΡΙΦΕΡΕΙΑΚΟ
ΕΠΙΧΕΙΡΗΣΙΑΚΟ
ΠΡΟΓΡΑΜΜΑ
ΑΤΤΙΚΗΣ



Με τη συγχρηματοδότηση της Ελλάδας και της Ευρωπαϊκής Ένωσης

Το ανά χείρας Παραδοτέο έχει εκπονηθεί και υποβάλλεται στο πλαίσιο υλοποίησης του Τομέα Δραστηριοτήτων (ΤΔ.1) με τίτλο «*Το Παρατηρητήριο Ανάπτυξης Οικοσυστήματος Κ.Α.Λ.Ο. στη Δυτική Αθήνα*» του Έργου «*Ανάπτυξη Οικοσυστήματος Κοινωνικής και Αλληλέγγυας Οικονομίας (ΚΑΛΟ) στη Δυτική Αθήνα - Διαδημοτικό Κοινωνικό Δίκτυο ΚΟΙΝΩΝΩ*», το οποίο υλοποιείται από κοινοπραξία φορέων για λογαριασμό του Αναπτυξιακού Συνδέσμου Δυτικής Αθήνας (ΑΣΔΑ) στο πλαίσιο της εγκεκριμένης Στρατηγικής Βιώσιμης Αστικής Ανάπτυξης (Β.Α.Α.) «*Διαδημοτική Εταιρική Σχέση για την Ανάπτυξη της Δυτικής Αθήνας με αξιοποίηση της ΟΧΕ/ΒΑΑ 2014-2020*».

Συντάκτες Εγχειριδίου

Δρ. Γαβριήλ Αμίτσης, Καθηγητής Δικαίου Κοινωνικής Ασφάλειας / Διευθυντής του Ερευνητικού Εργαστηρίου Κοινωνικής Διοίκησης του Πανεπιστημίου Δυτικής Αττικής, Επιστημονικός Υπεύθυνος του Έργου «*Ανάπτυξη Οικοσυστήματος Κοινωνικής και Αλληλέγγυας Οικονομίας (ΚΑΛΟ) στη Δυτική Αθήνα - Διαδημοτικό Κοινωνικό Δίκτυο ΚΟΙΝΩΝΩ*»

Δρ. Κωνσταντίνος Γεώργιας, Εμπειρογνώμονας του Έργου «*Ανάπτυξη Οικοσυστήματος Κοινωνικής και Αλληλέγγυας Οικονομίας (ΚΑΛΟ) στη Δυτική Αθήνα - Διαδημοτικό Κοινωνικό Δίκτυο ΚΟΙΝΩΝΩ*»

ΠΙΝΑΚΑΣ ΣΥΝΤΜΗΣΕΩΝ ΚΑΙ ΣΥΝΤΟΜΟΓΡΑΦΙΩΝ

ΑμεΑ	Άτομα με Αναπηρία
βλ.	βλέπε
εδ.	εδάφιο
ΔΥΠΑ	Δημόσια Υπηρεσία Απασχόλησης (πρώην ΟΑΕΔ)
ΕΕ	Ευρωπαϊκή Ένωση
ΕΚΤ	Ευρωπαϊκό Κοινωνικό Ταμείο
ΕΛΣΤΑΤ	Ελληνική Στατιστική Αρχή
ΕΜΕ	Ετήσιες Μονάδες Εργασίας
ΕΣΔΑ	Εθνικό Σχέδιο Δράσης για την Απασχόληση
ΕΣΚΕ	Εθνική Στρατηγική Κοινωνικής Ένταξης
ΕΣΠΑ	Εθνικό Στρατηγικό Πλαίσιο Αναφοράς
ΚΑΛΟ	Κοινωνική και Αλληλέγγυα Οικονομία
Κοιν.Σ.Επ.	Κοινωνικές Συνεταιριστικές Επιχειρήσεις
ΚΥΑ	Κοινή Υπουργική Απόφαση
ΜΚΟ	Μη Κυβερνητική Οργάνωση
ΝΠΔΔ	Νομικό Πρόσωπο Δημοσίου Δικαίου
ΝΠΙΔ	Νομικό Πρόσωπο Ιδιωτικού Δικαίου
Ν.	Νόμος
ΟΤΑ	Οργανισμοί Τοπικής Αυτοδιοίκησης
παρ.	παράγραφος
ΠΔ	Προεδρικό Διάταγμα
ΠΕΠ	Περιφερειακό Επιχειρησιακό Πρόγραμμα
ΥΑ	Υπουργική Απόφαση
ΥΕΚΑΠ	Υπουργείο Εργασίας, Κοινωνικής Ασφάλισης και Πρόνοιας
ΥΕΚΥ	Υπουργείο Εργασίας και Κοινωνικών Υποθέσεων

ΠΙΝΑΚΑΣ ΠΕΡΙΕΧΟΜΕΝΩΝ

ΚΑΤΑΛΟΓΟΣ ΠΙΝΑΚΩΝ	6
ΚΑΤΑΛΟΓΟΣ ΔΙΑΓΡΑΜΜΑΤΩΝ	7
ΕΙΣΑΓΩΓΗ	8
ΚΕΦΑΛΑΙΟ 1. Οι πηγές έρευνας του τομέα της ΚΑΛΟ στην Περιοχή Παρέμβασης.....	12
1. Το Γενικό Μητρώο Φορέων ΚΑΛΟ	12
2. Το Εθνικό και Περιφερειακό Μητρώο Φορέων Κοινωνικής Φροντίδας	17
3. Η βάση δεδομένων του Περιφερειακού Παρατηρητηρίου Κοινωνικής Ένταξης Αττικής.....	19
ΚΕΦΑΛΑΙΟ 2. Το στατιστικό προφίλ του Ελληνικού οικοσυστήματος της ΚΑΛΟ	22
1. Το προφίλ του τομέα της ΚΑΛΟ την περίοδο 2012-2015	22
1.1. Τα δεδομένα του «Γενικού Μητρώου Κοινωνικής Οικονομίας»	24
2. Το προφίλ του τομέα της ΚΑΛΟ την περίοδο 2016-2023	26
2.1. Το πλαίσιο του «Γενικού Μητρώου Φορέων Κοινωνικής και Αλληλέγγυας Οικονομίας»	28
2.2. Τα κύρια χαρακτηριστικά του οικοσυστήματος της ΚΑΛΟ	31
ΚΕΦΑΛΑΙΟ 3. Το προφίλ του οικοσυστήματος της ΚΑΛΟ στην Περιοχή Παρέμβασης.....	36
1. Η εξέλιξη του οικοσυστήματος ΚΑΛΟ της Περιφέρειας Αττικής....	36
2. Η εξέλιξη του τοπικού οικοσυστήματος ΚΑΛΟ της Περιοχής Παρέμβασης.....	38
2.1. Η γεωγραφική διάρθρωση και εξέλιξη του τοπικού οικοσυστήματος ΚΑΛΟ της Περιοχής Παρέμβασης.....	42
3. Τα κύρια χαρακτηριστικά του τοπικού οικοσυστήματος ΚΑΛΟ της Περιοχής Παρέμβασης	43
4. Συνθετικά Συμπεράσματα	67

ΚΕΦΑΛΑΙΟ 4. Το προφίλ του μη κερδοσκοπικού ιδιωτικού τομέα στην περιοχή της Περιοχής Παρέμβασης.....	69
ΠΗΓΕΣ ΔΕΔΟΜΕΝΩΝ.....	73

ΚΑΤΑΛΟΓΟΣ ΠΙΝΑΚΩΝ

Τίτλος Πίνακα	Σελίδα
Πίνακας 1. Το προφίλ του Ελληνικού οικοσυστήματος κοινωνικής οικονομίας (2011)	22
Πίνακας 2. Το στατιστικό προφίλ του Γενικού Μητρώου Κοινωνικής Οικονομίας (Σεπτέμβριος 2016)	25
Πίνακας 3. Το προφίλ του Μητρώου Κοινωνικής Επιχειρηματικότητας	31
Πίνακας 4. Το προφίλ του Ειδικού Μητρώου Άλλων Φορέων ΚΑΛΟ	31
Πίνακας 5. Ενεργοί φορείς ΚΑΛΟ βάσει του έτους ίδρυσής τους	32
Πίνακας 6. Η γεωγραφική κατανομή των φορέων ΚΑΛΟ	33
Πίνακας 7. Το προφίλ των φορέων Κοινωνικής Επιχειρηματικότητας με βάση το κριτήριο των μελών	34
Πίνακας 8. Το προφίλ των φορέων ΚΑΛΟ με χαμηλό μέσο όρο εργαζομένων	35
Πίνακας 9. Το προφίλ των φορέων ΚΑΛΟ με σχετικά υψηλό μέσο όρο εργαζομένων	35
Πίνακας 10. Κύκλος εργασιών (σε ευρώ) των φορέων ΚΑΛΟ της Περιφέρειας Αττικής	37
Πίνακας 11. Φορείς ΚΑΛΟ με έδρα Δήμο της Περιοχής Παρέμβασης (2021)	39
Πίνακας 12. Φορείς ΚΑΛΟ ανά κατηγορία και Δήμο της Περιοχής Παρέμβασης (2021)	39
Πίνακας 13. Αριθμός Φορέων ΚΑΛΟ ανά κατηγορία στην Περιοχή Παρέμβασης (2021)	40
Πίνακας 14. Αριθμός ενεργών Φορέων ΚΑΛΟ ανά κατηγορία στην Περιοχή Παρέμβασης (2023)	44
Πίνακας 15. Το θεσμικό προφίλ του ενεργού οικοσυστήματος ΚΑΛΟ της Περιοχής Παρέμβασης	45
Πίνακας 16. Τομείς δραστηριοποίησης των φορέων ΚΑΛΟ της Περιοχής Παρέμβασης	54
Πίνακας 17. Το οικονομικό προφίλ του οικοσυστήματος ΚΑΛΟ της Περιοχής Παρέμβασης με βάση τον ΚΑΔ	55
Πίνακας 18. Οι πιστοποιημένοι Φορείς Κοινωνικής Φροντίδας Μη Κερδοσκοπικού Χαρακτήρα στους Δήμους της Περιοχής Παρέμβασης	70

ΚΑΤΑΛΟΓΟΣ ΔΙΑΓΡΑΜΜΑΤΩΝ

Τίτλος Διαγράμματος	Σελίδα
Διάγραμμα 1. Αριθμός νέων εγγραφών φορέων κοινωνικής οικονομίας ανά έτος στα Δημόσια Μητρώα	30
Διάγραμμα 2. Αριθμός εγγραφών φορέων ΚΑΛΟ και εναπομείναντες φορείς	32
Διάγραμμα 3. Η τυπολογία των φορέων ΚΑΛΟ στην Περιφέρεια Αττικής σύμφωνα με το κριτήριο της νομικής μορφής	36
Διάγραμμα 4. Η τυπολογία των φορέων ΚΑΛΟ στην Περιφέρεια Αττικής σύμφωνα με το κριτήριο της κατάστασης εγγραφής τους	36
Διάγραμμα 5. Η κατανομή των μελών των φορέων ΚΑΛΟ στην Περιφέρεια Αττικής ανά νομική μορφή φορέων	37
Διάγραμμα 6. Η γενική στατιστική εξέλιξη του οικοσυστήματος ΚΑΛΟ της Περιοχής Παρέμβασης	38
Διάγραμμα 7. Η στατιστική εξέλιξη του οικοσυστήματος ΚΑΛΟ της Περιοχής Παρέμβασης ανά Δήμο αναφοράς	41
Διάγραμμα 8. Η γεωγραφική κατανομή των φορέων ΚΑΛΟ της Περιοχής Παρέμβασης	53
Διάγραμμα 9. Τομείς οικονομικής δραστηριότητας των φορέων ΚΑΛΟ της Περιοχής Παρέμβασης	54
Διάγραμμα 10. Το προφίλ των φορέων ΚΑΛΟ της Περιοχής Παρέμβασης σύμφωνα με τον αριθμό μελών	65
Διάγραμμα 11. Το προφίλ των φορέων ΚΑΛΟ της Περιοχής Παρέμβασης σύμφωνα με τον κύκλο εργασιών	66
Διάγραμμα 12. Η γεωγραφική κατανομή των φορέων ΚΑΛΟ της Περιοχής Παρέμβασης σύμφωνα με τον δείκτη απασχόλησης (σε ΕΜΕ)	67
Διάγραμμα 13. Η γεωγραφική κατανομή των Πιστοποιημένων Φορέων Κοινωνικής Φροντίδας Μη Κερδοσκοπικού Χαρακτήρα της Περιοχής Παρέμβασης	72

ΕΙΣΑΓΩΓΗ

Το ανά χείρας Εγχειρίδιο αποτελεί **το δεύτερο Παραδοτέο της Δράσης ΤΔ-1.2 «Ανάπτυξη μεθοδολογιών και εργαλείων για τη συγκέντρωση στατιστικών στοιχείων σχετικά με την αποτύπωση του κοινωνικού προφίλ της γεωγραφικής περιοχής Δυτικής Αθήνας με στόχο τη διάγνωση και την ανίχνευση αναγκών και δυνατοτήτων προσέγγισης, ανάπτυξης, ενεργοποίησης, λειτουργίας, διοίκησης και ανάπτυξης Φορέων ΚΑΛΟ, σύμφωνα με το εθνικό θεσμικό και κανονιστικό πλαίσιο»** του Τομέα Δραστηριοτήτων ΤΔ.1 «*Το Παρατηρητήριο Ανάπτυξης Οικοσυστήματος Κ.Α.Λ.Ο. στη Δυτική Αθήνα*» της Πράξης «*Ανάπτυξη Οικοσυστήματος Κοινωνικής και Αλληλέγγυας Οικονομίας (ΚΑΛΟ) στη Δυτική Αθήνα - Διαδημοτικό Κοινωνικό Δίκτυο ΚΟΙΝΩΝΩ*». **Η Δράση ΤΔ-1.2 αντιστοιχεί στην εκπόνηση και εφαρμογή ενός ολιστικού μοντέλου μεθοδολογιών και εργαλείων** για την καταγραφή τόσο των ιδιαίτερων διαστάσεων του τομέα της ΚΑΛΟ της Περιοχής Παρέμβασης της ΒΑΑ/ΟΧΕ Δυτικής Αθήνας 2021-2027¹ (με έμφαση στους φορείς ΚΑΛΟ που δραστηριοποιούνται σύμφωνα με το ισχύον εθνικό θεσμικό και κανονιστικό πλαίσιο), όσο και του προφίλ της Δυτικής Αθήνας (σύμφωνα με διεθνώς αποδεκτούς κοινωνικοοικονομικούς δείκτες που χρησιμοποιούνται σε αντιπροσωπευτικές βάσεις δεδομένων της Ελληνικής Πολιτείας, της Ευρωπαϊκής Ένωσης και άλλων Διεθνών Οργανισμών).

Στο πλαίσιο αυτό, αντικείμενο του Εγχειριδίου είναι η στατιστική αποτύπωση και καταγραφή του οικοσυστήματος της ΚΑΛΟ της Περιοχής Παρέμβασης με βάση την ανάλυση πρωτογενών δεδομένων από δημόσιες βάσεις, έρευνες πεδίου και βιβλιογραφικές επισκοπήσεις.

Α. Η μεθοδολογία εκπόνησης του Εγχειριδίου

Η μεθοδολογία εκπόνησης του Εγχειριδίου αξιοποίησε τις ακόλουθες τεχνικές:

α) Έρευνα των βάσεων δεδομένων του Υπουργείου Εργασίας και Κοινωνικών Υποθέσεων

- το «*Γενικό Μητρώο Φορέων Κοινωνικής και Αλληλέγγυας Οικονομίας*»² που υποστηρίζεται από το Τμήμα Μητρώου Φορέων Κοινωνικής και Αλληλέγγυας Οικονομίας της Διεύθυνσης Κοινωνικής και Αλληλέγγυας Οικονομίας³

¹ Στους αρχικά επτά Δήμους-Εταίρους ΒΑΑ/ΟΧΕ της Δυτικής Αθήνας 2014-2020 (Δήμοι Αγίας Βαρβάρας, Αγίων Αναργύρων-Καματερού, Αιγάλεω, Ιλίου, Περιστερίου, Πετρούπολης και Χαϊδαρίου) έχει προστεθεί ο Δήμος Κορυδαλλού (Περιφερειακή Ενότητα Πειραιώς και Νήσων), ενώ από την Πράξη «*Ανάπτυξη Οικοσυστήματος Κοινωνικής και Αλληλέγγυας Οικονομίας (ΚΑΛΟ) στη Δυτική Αθήνα - Διαδημοτικό Κοινωνικό Δίκτυο ΚΟΙΝΩΝΩ*» θα ωφεληθεί λειτουργικά και ο Δήμος Φυλής (Περιφερειακή Ενότητα Δυτικής Αττικής), ως Δήμος Εταίρος της νέας ΒΑΑ/ΟΧΕ Δυτικής Αθήνας 2021-2027.

² [https://kalo.yeka.gr/\(S\(njahgcfnpp100xbgjimwgtb\)\)/login.aspx?ReturnUrl=%2f](https://kalo.yeka.gr/(S(njahgcfnpp100xbgjimwgtb))/login.aspx?ReturnUrl=%2f).

³ Η Διεύθυνση Κοινωνικής και Αλληλέγγυας Οικονομίας υπάγεται στη Γενική Γραμματεία Ενίσχυσης της Απασχόλησης του ΥΕΚΥ και διαρθρώνεται στα ακόλουθα Τμήματα:

- το Εθνικό και Περιφερειακό Μητρώο Φορέων Κοινωνικής Φροντίδας ιδιωτικού τομέα μη κερδοσκοπικού χαρακτήρα

β) Έρευνα των βάσεων δεδομένων της Περιφέρειας Αττικής (Δομή SocialNetwork - Περιφερειακό Παρατηρητήριο Κοινωνικής Ένταξης)⁴

γ) Βιβλιογραφική έρευνα για το στατιστικό προφίλ του Ελληνικού οικοσυστήματος της ΚΑΛΟ.

Αντίθετα, δεν επιλέχθηκε η διερεύνηση στατιστικών δεδομένων για το προφίλ του Ελληνικού οικοσυστήματος των Μη Κυβερνητικών Οργανώσεων⁵ (Οργανώσεις Κοινωνίας Πολιτών)⁶ και των Κοινοφελών Φορέων⁷ που δεν έχουν επιλέξει να λειτουργούν ως φορείς ΚΑΛΟ, καθώς δεν έχουν ακόμα τεθεί σε ισχύ οι σχετικές ρήτρες (άρθρα 6 και 7 του Ν. 4873/2021 «Προστασία του εθελοντισμού, ενίσχυση της δράσης της Κοινωνίας των Πολιτών, φορολογικά κίνητρα για την ενίσχυση της κοινοφελούς δράσης των Ο.Κοι.Π. και λοιπές διατάξεις») της υπ. αρ. 6216/2023 Κοινής Απόφασης των Υπουργών Εσωτερικών, Οικονομικών και Επικρατείας «Λειτουργία της δημόσιας βάσης δεδομένων και του ειδικού μητρώου Οργανώσεων Κοινωνίας των Πολιτών (Ο.Κοι.Π.)» (ΦΕΚ Β' 2300/07.04.2023)⁸.

-
- Τμήμα Πολιτικών για την Κοινωνική και Αλληλέγγυα Οικονομία
 - Τμήμα Ανάπτυξης Διακρατικών Συνεργασιών και Δικτύωσης
 - Τμήμα Έρευνας και Μελετών για την Κοινωνική και Αλληλέγγυα Οικονομία
 - Τμήμα Μητρώου Φορέων Κοινωνικής και Αλληλέγγυας Οικονομίας
 - Τμήμα Παρακολούθησης και Ελέγχου Φορέων Κοινωνικής και Αλληλέγγυας Οικονομίας (ΚΑΛΟ).

⁴ [Περιφερειακό Παρατηρητήριο | Social Network \(social-network.gr\)](https://social-network.gr).

⁵ Η παρ. 2 του άρθρου 4 του Ν. 4873/2021 «Προστασία του εθελοντισμού, ενίσχυση της δράσης της Κοινωνίας των Πολιτών, φορολογικά κίνητρα για την ενίσχυση της κοινοφελούς δράσης των Ο.Κοι.Π. και λοιπές διατάξεις» ορίζει χαρακτηριστικά: «Ο όρος «Μη Κυβερνητική Οργάνωση» (ΜΚΟ) σε υφιστάμενες διατάξεις νόμων νοείται ως ταυτόσημος με τον όρο «Οργάνωση Κοινωνίας Πολιτών» (Ο.Κοι.Π.), όπως αυτός ορίζεται στην περ. α) της παρ. 1».

⁶ Η παρ. 1 του άρθρου 4 του Ν. 4873/2021 ορίζει χαρακτηριστικά: «α. Οργάνωση Κοινωνίας Πολιτών (Ο.Κοι.Π.): Η εθελοντική οργάνωση προσώπων που έχει συσταθεί και λειτουργεί στην Ελλάδα ως σωματείο ή αστική μη κερδοσκοπική εταιρεία, με κοινοφελή σκοπό, είναι ανεξάρτητη από κράτη ή κυβερνήσεις, την τοπική αυτοδιοίκηση, τους δημόσιους οργανισμούς δημόσιου ή ιδιωτικού δικαίου, τους εμπορικούς, συνδικαλιστικούς και επαγγελματικούς οργανισμούς και ενώσεις, τις πολιτικές οργανώσεις και τα πολιτικά κόμματα. Η ανεξαρτησία αυτή προσδιορίζεται από τη μη συμμετοχή οιοδήποτε νομικού προσώπου που ανήκει στον δημόσιο τομέα, όπως αυτός προσδιορίζεται στην περ. α) της παρ. 1 του άρθρου 14 του ν. 4270/2014 (Α' 143), με την εξαίρεση των νομικών προσώπων της υποπαρ. 3 της παρ. 1 του άρθρου 68 του ν. 4235/2014 (Α' 32), στη σύνθεση των οργάνων διοίκησής τους και των γενικών συνελεύσεών τους».

⁷ Η παρ. 1 του άρθρου 4 του Ν. 4873/2021 ορίζει χαρακτηριστικά: «β. Κοινοφελής φορέας: Η Ο.Κοι.Π. της περ. α', η επιτροπή εράνου του άρθρου 122 Α.Κ., το κοινοφελές ίδρυμα του ν. 4182/2013 (Α' 185) και το κοινοφελές ίδρυμα που έχει συσταθεί με ειδικό νόμο».

⁸ Το άρθρο 12 της εν λόγω ΚΥΑ ορίζει χαρακτηριστικά: «Η έναρξη ισχύος της παρούσας αρχίζει τρεις (3) μήνες από τη δημοσίευσή της στην Εφημερίδα της Κυβερνήσεως για τη δημόσια

Άρθρο 6 του Ν. 4873/2021

1. Για την αρχική καταχώρηση μίας Ο.Κοι.Π. στη Δημόσια Βάση Δεδομένων Ο.Κοι.Π. απαιτούνται:

- α) Η υποβολή ηλεκτρονικής αίτησης στη Διεύθυνση Ο.Κοι.Π. και Κοινοφελών Φορέων, σε ειδική εφαρμογή προσβάσιμη μέσω της Ενιαίας Ψηφιακής Πύλης της Δημόσιας Διοίκησης (gov.gr ΕΨΠ), μαζί με τα ακόλουθα δικαιολογητικά:
- β) καταβολή παραβόλου υπέρ του Δημοσίου ύψους είκοσι (20) ευρώ.

Άρθρο 7 του Ν. 4873/2021

«1. Το Ειδικό Μητρώο Ο.Κοι.Π. χωρίζεται στις ακόλουθες έξι (6) υποομάδες: α) Υγεία, Κοινωνική Αλληλεγγύη και Πρόνοια, β) Περιβάλλον, Πολιτική Προστασία, Ποιότητα Ζωής, γ) Δικαιώματα του Ανθρώπου, Δικαιοσύνη, Διακυβέρνηση, δ) Παιδεία, Έρευνα, Πολιτισμός, ε) Καταναλωτής και στ) Διεθνής Ανθρωπιστική και Αναπτυξιακή Συνεργασία, Βιώσιμη Ανάπτυξη. Δεν επιτρέπεται σε μια Ο.Κοι.Π. να είναι εγγεγραμμένη σε περισσότερες από τέσσερις (4) υποομάδες.

2. Στο Ειδικό Μητρώο Ο.Κοι.Π., το οποίο είναι προσβάσιμο μέσω της Ενιαίας Ψηφιακής Πύλης της Δημόσιας Διοίκησης (gov.gr ΕΨΠ), εγγράφεται η Ο.Κοι.Π. που πληροί κατά τον χρόνο υποβολής της αίτησης τις κάτωθι προϋποθέσεις:

α. Έχει συσταθεί τουλάχιστον τρία (3) έτη πριν από την αίτηση εγγραφής της.

β. Πληροί τα ουσιαστικά κριτήρια και τις προϋποθέσεις ανεξαρτησίας της περ. α' του άρθρου 4.

γ. Δεν συνάπτει συμβάσεις οποιουδήποτε είδους με πρόσωπα που συμμετέχουν στα όργανα διοίκησής της ή μέλη ή εταίρους της που έχουν τον καταστατικό έλεγχο της, συζύγους ή τα μέρη με τα οποία έχουν συνάψει σύμφωνο συμβίωσης, τέκνα και γονείς των ανωτέρω προσώπων, πλην συμβάσεων εξαρτημένης εργασίας με συνήθεις όρους και αποδοχές και σε ποσοστό που δεν υπερβαίνει το πέντε τοις εκατό (5%) του συνόλου των εργαζομένων κατ' έτος, καθώς και με εταιρείες τις οποίες αυτά τα πρόσωπα ελέγχουν, έναντι αμοιβής ή ανταλλάγματος επαχθούς για την Ο.Κοι.Π., που αποτιμάται άνω των χιλίων (1.000) ευρώ ετησίως.

δ. Δεν λαμβάνει ετήσια, τακτική κρατική επιχορήγηση σε ποσοστό μεγαλύτερο του τριάντα τοις εκατό (30%) επί του προϋπολογισμού της για τις λειτουργικές της δαπάνες, πλην του μισθολογικού κόστους, ή δάνεια με εγγύηση του Ελληνικού Δημοσίου.

3. Τα κοινοφελή ιδρύματα, που είναι εγγεγραμμένα στο Μητρώο Κοινοφελών Περιουσιών του άρθρου 12 του ν. [4182/2013](#)), δεν υπάγονται στις προϋποθέσεις της παρ. 2 του παρόντος και εγγράφονται αυτομάτως και χωρίς άλλη διατύπωση στο Ειδικό Μητρώο Ο.Κοι.Π., μη εφαρμοζομένου του άρθρου 8.

4. Οι επιτροπές εράνων του άρθρου 122 Α.Κ., τα κοινοφελή ιδρύματα του ν. [4182/2013](#) και τα κοινοφελή ιδρύματα που έχουν συσταθεί με ειδικό νόμο δεν υπάγονται στις προϋποθέσεις της παρ. 2 του παρόντος και εγγράφονται στο Ειδικό Μητρώο Ο.Κοι.Π. μετά από αίτησή τους που υποβάλλεται σύμφωνα με το άρθρο 8».

βάση δεδομένων και τέσσερις (4) μήνες από τη δημοσίευσή της στην Εφημερίδα της Κυβερνήσεως για το ειδικό μητρώο Ο.Κοι.Π.».

B. Η διάρθρωση του Εγχειριδίου

Το Εγχειρίδιο διαρθρώνεται σε τέσσερα Κεφάλαια που συμπυκνώνουν τα βασικά πορίσματα των αντίστοιχων μελετητικών πεδίων.

Το Πρώτο Κεφάλαιο συστηματοποιεί τις κύριες πηγές έρευνας του τομέα της ΚΑΛΟ στην Περιοχή Παρέμβασης, παρουσιάζοντας την επίσημη βάση δεδομένων του Ελληνικού Οικοσυστήματος της ΚΑΛΟ (*«Γενικό Μητρώο Φορέων Κοινωνικής και Αλληλέγγυας Οικονομίας»*) της Διεύθυνσης Κοινωνικής και Αλληλέγγυας Οικονομίας του Υπουργείου Εργασίας και Κοινωνικών Υποθέσεων) και τις συμπληρωματικές βάσεις δεδομένων σε εθνικό (*Εθνικό και Περιφερειακό Μητρώο Φορέων Κοινωνικής Φροντίδας ιδιωτικού τομέα μη κερδοσκοπικού χαρακτήρα* του Υπουργείου Εργασίας και Κοινωνικών Υποθέσεων) και περιφερειακό (βάση δεδομένων του Περιφερειακού Παρατηρητηρίου Κοινωνικής Ένταξης Αττικής) επίπεδο.

Το Δεύτερο Κεφάλαιο παρουσιάζει το στατιστικό προφίλ του Ελληνικού οικοσυστήματος της ΚΑΛΟ, καταγράφοντας τις εξελίξεις των δύο διαδοχικών περιόδων εφαρμογής του Ν. 4019/2011 *«Κοινωνική Οικονομία και Κοινωνική Επιχειρηματικότητα και λοιπές διατάξεις»* (2012-2015) και του Ν. 4430/2016 *«Κοινωνική και Αλληλέγγυα Οικονομία και ανάπτυξη των φορέων της και άλλες διατάξεις»*.

Το Τρίτο Κεφάλαιο παρουσιάζει το προφίλ του οικοσυστήματος της ΚΑΛΟ στην Περιοχή Παρέμβασης, δίνοντας έμφαση στα κύρια χαρακτηριστικά των φορέων του (αριθμός και τύπος, χωροθέτηση, οικονομική δραστηριότητα, οργάνωση, κύκλος εργασιών, δημιουργία νέων θέσεων απασχόλησης).

Το Τέταρτο Κεφάλαιο συστηματοποιεί το προφίλ του μη κερδοσκοπικού ιδιωτικού τομέα στην περιοχή της Περιοχής Παρέμβασης, παρουσιάζοντας τους φορείς του *Εθνικού και Περιφερειακού Μητρώου Φορέων Κοινωνικής Φροντίδας ιδιωτικού τομέα μη κερδοσκοπικού χαρακτήρα* του Υπουργείου Εργασίας και Κοινωνικών Υποθέσεων.

ΚΕΦΑΛΑΙΟ 1. Οι πηγές έρευνας του τομέα της ΚΑΛΟ στην Περιοχή Παρέμβασης

1. Το Γενικό Μητρώο Φορέων ΚΑΛΟ

Η επίσημη βάση δεδομένων του Ελληνικού Οικοσυστήματος της ΚΑΛΟ λειτουργεί στο επίπεδο του Υπουργείου Εργασίας και Κοινωνικών Υποθέσεων (ΥΕΚΥ) και επικεντρώνεται αποκλειστικά στους φορείς άσκησης δραστηριοτήτων ΚΑΛΟ σύμφωνα με τις ρήτρες του Ν. 4430/2016 «Κοινωνική και Αλληλέγγυα Οικονομία και ανάπτυξη των φορέων της και άλλες διατάξεις». Η βάση δημιουργήθηκε με την παρ. 2 του άρθρου 4 του Ν. 4430/2016, φέρει τον τίτλο «Γενικό Μητρώο Φορέων Κοινωνικής και Αλληλέγγυας Οικονομίας» (εφεξής Μητρώο)⁹ και υποστηρίζεται από το Τμήμα Μητρώου Φορέων Κοινωνικής και Αλληλέγγυας Οικονομίας της Διεύθυνσης Κοινωνικής και Αλληλέγγυας Οικονομίας.

Η θεσμική οριοθέτηση του Εθνικού Μητρώου ΚΑΛΟ

(άρθρο 4 Ν. 4430/2016)

«1. Το Τμήμα Μητρώου Φορέων Κοινωνικής και Αλληλέγγυας Οικονομίας (εφεξής «Τμήμα Μητρώου») του Υπουργείου Εργασίας, Κοινωνικής Ασφάλισης και Κοινωνικής Αλληλεγγύης (ΥΠΕΚΑΑ) είναι η αρμόδια διοικητική αρχή για τον έλεγχο νομιμότητας κατά τη σύσταση των Κοινωνικών Συνεταιριστικών Επιχειρήσεων και των Συνεταιρισμών Εργαζομένων, για την εποπτεία και τον έλεγχο νομιμότητας αυτών και των υποχρεωτικώς καταχωριστέων στο Μητρώο πράξεών τους κατά τη λειτουργία τους, καθώς και για την απόδοση της ιδιότητας του Φορέα Κοινωνικής και Αλληλέγγυας Οικονομίας στα νομικά πρόσωπα του στοιχείου δ' της παραγράφου 1 του άρθρου 3.

2. Γενικό Μητρώο Φορέων Κοινωνικής και Αλληλέγγυας Οικονομίας (εφεξής «Μητρώο») είναι η βάση δεδομένων που τηρείται σε ηλεκτρονική μορφή από το Τμήμα Μητρώου της επόμενης παραγράφου 1, στην οποία εγγράφονται οι Φορείς Κοινωνικής και Αλληλέγγυας Οικονομίας. Όπου στο Ν. 1667/1986 (Α' 196) αναφέρεται καταχώριση στο «Μητρώο Συνεταιρισμών του Ειρηνοδικείου» ή «στο Μητρώο της παρ. 3 του άρθρου 1» θεωρείται το μητρώο του προηγούμενου εδαφίου.

3. Η τήρηση και η λειτουργία του Γενικού Μητρώου ρυθμίζονται με απόφαση του Υπουργού Εργασίας, Κοινωνικής Ασφάλισης και Κοινωνικής Αλληλεγγύης».

⁹ [https://kalo.yeka.gr/\(S\(njahgcfnpp100xbgijmwgtb\)\)/login.aspx?ReturnUrl=%2f](https://kalo.yeka.gr/(S(njahgcfnpp100xbgijmwgtb))/login.aspx?ReturnUrl=%2f).

Η ανάπτυξη του Μητρώου ρυθμίζεται από την υπ. αρ. 61621/Δ5.2643/ 30.12.2016 Απόφαση της Αναπληρώτριας Υπουργού Εργασίας, Κοινωνικής Ασφάλισης και Κοινωνικής Αλληλεγγύης «*Τήρηση και λειτουργία του Γενικού Μητρώου Φορέων Κοινωνικής και Αλληλέγγυας Οικονομίας του ν. 4430/2016 (ΦΕΚ 205/Α/31.10.2016) «Κοινωνική και Αλληλέγγυα Οικονομία και ανάπτυξη των φορέων της και άλλες διατάξεις» (ΦΕΚ Β' 56/18.1.2017)*, που εξειδικεύει τα κύρια χαρακτηριστικά του:

α) Το Μητρώο αποτελεί μία δημόσια βάση δεδομένων που τηρείται σε ηλεκτρονική μορφή από το Τμήμα Μητρώου Φορέων Κοινωνικής και Αλληλέγγυας Οικονομίας («Τμήμα Μητρώου») του Υπουργείου Εργασίας, Κοινωνικής Ασφάλισης και Κοινωνικής Αλληλεγγύης (πλέον Υπουργείο Εργασίας και Κοινωνικών Υποθέσεων) και στην οποία εγγράφονται οι Φορείς ΚΑΛΟ, όπως ορίζονται αποκλειστικά στο άρθρο 3 του Ν. 4430/2016.

β) Το Μητρώο τηρείται σε ηλεκτρονική μορφή και η πρόσβαση σε αυτό γίνεται ατελώς. Είναι ελεύθερα προσβάσιμο και υπόκειται στους κανόνες της διαφάνειας μέσω της ανάρτησης των εγγραφών του στο αντίστοιχο ιστολόγιο, αλλά και της δυνατότητας πληροφόρησης κάθε ενδιαφερόμενου.

γ) Στοιχεία που αφορούν ευαίσθητα προσωπικά δεδομένα των μελών των εγγεγραμμένων φορέων του Μητρώου, τα οποία τηρούνται από το τμήμα Μητρώου, υπόκεινται στις αρχές προστασίας των προσωπικών δεδομένων και της εμπιστευτικότητας.

δ) Στη σφραγίδα, στα έντυπα, στα έγγραφα και στις συμβάσεις που υπογράφουν οι Κοιν.Σ.Επ., οι Κοι.Σ.Π.Ε., οι Συν.Εργ. και οι άλλοι Φορείς Κοινωνικής Οικονομίας αναγράφεται υποχρεωτικά ο αριθμός εγγραφής τους στο Μητρώο (Α.Γε.Μ.Κ. Ο.).

ε) Κάθε φορέας που εγγράφεται στο Μητρώο λαμβάνει Οριστική Βεβαίωση και έχει υποχρέωση να υποβάλλει κάθε έτος το Ετήσιο Πρόγραμμα Δραστηριοτήτων και Απολογισμού. Μετά την υποβολή του Ετήσιου Προγράμματος και εφόσον εκπληρώνονται τα κριτήρια εγγραφής, ο φορέας λαμβάνει το Πιστοποιητικό μέλους. Η διαδικασία αυτή επαναλαμβάνεται σε ετήσια βάση¹⁰.

στ) Οι Φορείς διαγράφονται από το Μητρώο με απόφαση του αρμόδιου οργάνου στις ακόλουθες περιπτώσεις¹¹:

i) Όταν δεν υποβάλλουν τα απαραίτητα δικαιολογητικά για την ολοκλήρωση της διαδικασίας εγγραφής στο Μητρώο

ii) Όταν ο Φορέας ή τα φυσικά πρόσωπα που συμμετέχουν σε αυτόν χρησιμοποιούν τις ευνοϊκές ρυθμίσεις του θεσμικού πλαισίου της ΚΑΛΟ με σκοπό να αποκομίσουν για λογαριασμό των ιδίων ή για λογαριασμό άλλων παράνομο περιουσιακό όφελος

¹⁰ Το Ετήσιο Πρόγραμμα Δραστηριοτήτων και Απολογισμού αποτελεί την κύρια πηγή δεδομένων για την εκπόνηση της Ετήσιας Έκθεσης της Διεύθυνσης ΚΑΛΟ ως προς τα εγγεγραμμένα μέλη του Μητρώου ΚΑΛΟ.

¹¹ Το καθεστώς της Προσωρινής Διαγραφής αφορά περιπτώσεις όπου το Μητρώο έχει αποστείλει αίτημα προς τον φορέα και αναμένει την υποβολή των σχετικών δικαιολογητικών.

iii) Όταν παραμένουν αδρανείς για χρονικό διάστημα μεγαλύτερο των δύο ετών, δηλαδή δεν εμφανίζουν οικονομική δραστηριότητα¹² σε δύο συνεχείς οικονομικές χρήσεις.

Επίσης κάθε Φορέας μέλος του Μητρώου διαγράφεται στην περίπτωση που η Γενική Συνέλευση των μελών του αποφασίσει τη λύση του νομικού προσώπου.

A. Η διάρθρωση του Μητρώου

Το Μητρώο αποτελείται από δύο θεματικά Μητρώα.

A1. Το Μητρώο Κοινωνικής Επιχειρηματικότητας

Στο **Μητρώο Κοινωνικής Επιχειρηματικότητας** (εφεξής «Μ.Κ.Ε»)¹³ εγγράφονται:

- i) υποχρεωτικά, οι Κοιν.Σ.Επ. και οι Συν.Εργ. που συστήνονται με βάση το Ν. 4430/2016 και οι Κοι.Σ.Π.Ε. του Ν. 2716/1999 και
- ii) προαιρετικά, σύμφωνα με το άρθρο 35 του Ν. 4430/2016, οι Κοιν.Σ.Επ. που συστάθηκαν με το Ν. 4019/2011.

Το Μ.Κ.Ε περιλαμβάνει πέντε επιμέρους κατηγορίες:

- Κοιν.Σ.Επ. Ένταξης Ευάλωτων Ομάδων
- Κοιν.Σ.Επ. Ένταξης Ειδικών Ομάδων
- Κοι.Σ.Π.Ε
- Κοιν.Σ.Επ. Συλλογικής και Κοινωνικής Ωφέλειας
- Συν.Εργ.

Κατά την φάση εγγραφής και για όλη την περίοδο ένταξης των Φορέων στο Μ.Κ.Ε. καταχωρούνται στην ηλεκτρονική βάση του Μητρώου και δημοσιεύονται στην πλατφόρμα τα ακόλουθα στοιχεία¹⁴:

α) Στοιχεία Ταυτότητας: επωνυμία επιχείρησης, διακριτικός τίτλος, νομική μορφή, Α.Φ.Μ., Δ.Ο.Υ., συνολικός αριθμός μελών, αριθμός μελών - φυσικά πρόσωπα, αριθμός μελών - νομικά πρόσωπα (για Κοιν.Σ.Επ.), αριθμός μελών Ν.Π.Δ.Δ. (για Κοιν.Σ.Επ.), καταστατικός σκοπός, αντικείμενο δραστηριότητας - ΚΑΔ κύριας και δευτερεύουσας/σες δραστηριότητας, τρόπος διανομής κερδών, ύψος υποχρεωτικής

¹² Ως οικονομική δραστηριότητα για τις Κοιν.Σ.Επ. και τους Συνεταιρισμούς Εργαζομένων νοείται η πώληση αγαθών ή η παροχή υπηρεσιών.

¹³ Τα κριτήρια για την εγγραφή και την πιστοποίηση των Κοιν.Σ.Επ. στο Μ.Κ.Ε διακρίνονται:

α) σε γενικά κριτήρια, τα οποία έχουν οριζόντια εφαρμογή για όλα τα νομικά πρόσωπα ανεξάρτητα από την κατηγορία του Μητρώου που θα εγγραφούν

β) σε ειδικά κριτήρια, τα οποία πρέπει να πληρούνται ανάλογα με την επιμέρους κατηγορία του Μητρώου στην οποία επιθυμούν να εγγραφούν.

¹⁴ Τα συγκεκριμένα στοιχεία επικαιροποιούνται με πρωτοβουλία του Φορέα, απευθείας μέσω του λογαριασμού του στην πλατφόρμα. Για τα στοιχεία που απαιτείται η έγκριση της Διοίκησης, η επικαιροποίηση πραγματοποιείται από το Τμήμα Μητρώου.

συνεταιριστικής μερίδας, Καταστατικό με τυχόν τροποποιήσεις σε κωδικοποιημένη μορφή, απόφαση ΓΣ περί συστήματος αμοιβών (για Συν. Εργαζομένων)

β) Στοιχεία Έδρας: Περιφέρεια, Περιφερειακή Ενότητα, Δήμος, Δημοτικό Διαμέρισμα, Οδός, Αριθμός, Ταχυδρομικός Κώδικας/Τ.Θ., Τηλέφωνο Επικοινωνίας, Fax Επικοινωνίας, Ηλεκτρονικό Ταχυδρομείο (e-mail), Διεύθυνση Ιστότοπου (website)

γ) Στοιχεία Μελών του Φορέα:

γα) Φυσικά Πρόσωπα: Ονοματεπώνυμο, Α.Φ.Μ., Δ.Ο.Υ., Αριθμός υποχρεωτικών συνεταιριστικών μερίδων, Αριθμός προαιρετικών συνεταιριστικών μερίδων, Ένταξη στις Ευάλωτες ή στις Ειδικές Ομάδες Πληθυσμού (προσδιορισμός), Συμμετοχή σε άλλη Κοιν.Σ.Επ. (αναγράφονται η επωνυμία, το ΑΦΜ και η Δ.Ο.Υ.)

γβ) Νομικά Πρόσωπα (για Κοιν.Σ.Επ.): Επωνυμία, Νομική Μορφή, Α.Φ.Μ., Δ.Ο.Υ., Διεύθυνση Έδρας (Νομός, Δήμος, Δημοτικό Διαμέρισμα, Οδός, Αριθμός Τ.Κ.), Αριθμός υποχρεωτικών συνεταιριστικών μερίδων, Αριθμός προαιρετικών συνεταιριστικών μερίδων, Έτος Ίδρυσης, καταστατικός Σκοπός, Αντικείμενο Κύριας Δραστηριότητας – ΚΑΔ, Συμμετοχή σε άλλη Κοιν.Σ.Επ. (αν ναι, αναγράφονται η επωνυμία, το ΑΦΜ και η Δ.Ο.Υ.), απόφαση έγκρισης εποπτεύοντος Φορέα (για Κοιν.Σ.Επ. Ένταξης), ονοματεπώνυμο εκπροσώπου στην Κοιν.Σ.Επ.

δ) Στοιχεία Μελών της Διοικούσας Επιτροπής ή του Διοικητικού Συμβουλίου: Ονοματεπώνυμο, Α.Φ.Μ., Δ.Ο.Υ., Ιδιότητα/Θέση στη Διοικούσα Επιτροπή ή στο Διοικητικό Συμβούλιο, Αριθμός υποχρεωτικών συνεταιριστικών μερίδων, Αριθμός προαιρετικών συνεταιριστικών μερίδων, Ένταξη στις Ειδικές ή Ευάλωτες Ομάδες Πληθυσμού (προσδιορισμός), Συμμετοχή σε άλλη Κοιν.Σ.Επ. (αν ναι, αναγράφονται η επωνυμία, το ΑΦΜ και η Δ.Ο.Υ.)

ε) Διάρκεια Θητείας της Διοικούσας Επιτροπής ή του Διοικητικού Συμβουλίου: Ημερομηνία λήξης θητείας της Διοικούσας Επιτροπής ή του Διοικητικού Συμβουλίου

στ) Στοιχεία Έναρξης Δραστηριότητας: Αριθμός πρωτοκόλλου και ημερομηνία Έναρξης Δραστηριότητας στη Δ.Ο.Υ.

ζ) Οικονομικές καταστάσεις του Ν. 4308/2014

η) Ετήσιο Πρόγραμμα Δραστηριοτήτων και Απολογισμού: Ετήσιο Σχέδιο Δράσης-Προγραμματισμός Δραστηριοτήτων.

Α2. Το Ειδικό Μητρώο Άλλων Φορέων ΚΑΛΟ

Στο **Ειδικό Μητρώο Άλλων Φορέων ΚΑΛΟ** (εφεξής Ε.Μ.Α.Φ.Κ.Α.Ο.)¹⁵ εγγράφονται προαιρετικά τα νομικά πρόσωπα που πληρούν σωρευτικά τα ειδικά

¹⁵ Τα μη μονοπρόσωπα νομικά πρόσωπα, ανεξαρτήτως νομικής μορφής, που επιθυμούν να εγγραφούν στο Ειδικό Μητρώο Άλλων Φορέων ΚΑΛΟ πρέπει να πληρούν σωρευτικά τα ακόλουθα κριτήρια:

κριτήρια της παρ. 1 εδάφ. δ' του άρθρου 3 του Ν. 4430/2016. Διακρίνεται σε επιμέρους κατηγορίες ανάλογα με την νομική μορφή των εγγεγραμμένων φορέων:

- i) Αγροτικοί Συνεταιρισμοί του Ν. 4384/2016
- ii) Αστικοί Συνεταιρισμοί του Ν. 1667/1986
- iii) Αστικές εταιρίες του Α.Κ
- iv) Λοιπές νομικές μορφές.

Κατά την φάση εγγραφής και για όλη την περίοδο ένταξης των Φορέων στο Ε.Μ.Α.Φ.Κ.Α.Ο. καταχωρούνται στην ηλεκτρονική βάση του Μητρώου και δημοσιεύονται στην πλατφόρμα τα ακόλουθα στοιχεία¹⁶:

- α) Στοιχεία Ταυτότητας: Επωνυμία επιχείρησης, νομική μορφή, διακριτικός τίτλος, Α.Φ.Μ., Δ.Ο.Υ., έτος ίδρυσης, αριθμός μελών, αριθμός εργαζομένων προηγούμενου έτους (ΕΜΕ), καταστατικός σκοπός, αντικείμενο δραστηριότητας, ΚΑΔ κύριας και δευτερεύουσας/σες δραστηριότητας
- β) Στοιχεία Έδρας: Περιφέρεια, Περιφερειακή Ενότητα, Δήμος, Δημοτικό Διαμέρισμα, οδός, αριθμός, ταχυδρομικός κώδικας/ΤΘ, τηλέφωνο επικοινωνίας, Fax επικοινωνίας, ηλεκτρονικό ταχυδρομείο (e-mail), διεύθυνση ιστοσελίδας (web site)
- γ) Στοιχεία Μελών του Φορέα (Προαιρετικά):

α) να αναπτύσσουν δραστηριότητες συλλογικής και κοινωνικής ωφέλειας όπως ορίζονται στις παρ. 2 και 3 του αρ. 2 του Ν. 4430/2016

β) να μεριμνούν για την πληροφόρηση και τη συμμετοχή των μελών του και να εφαρμόζουν δημοκρατικό σύστημα λήψης αποφάσεων, σύμφωνα με την αρχή ένα μέλος μία ψήφος, ανεξάρτητα από τη συνεισφορά κάθε μέλους

γ) το καταστατικό τους να προβλέπει περιορισμούς στη διανομή των κερδών, ως εξής:

- i. ποσοστό τουλάχιστον 5% διατίθεται για το σχηματισμό αποθεματικού
- ii. ποσοστό έως 35% αποδίδεται στους εργαζόμενους του Φορέα, εκτός και εάν τα 2/3 των μελών της ΓΣ αποφασίσουν αιτιολογημένα τη διάθεση του ποσοστού αυτού σε δραστηριότητες του στοιχείου
- iii. το υπόλοιπο διατίθεται για τη δημιουργία νέων θέσεων εργασίας και τη διεύρυνση της παραγωγικής του δραστηριότητας

δ) εφαρμόζουν σύστημα σύγκλισης στην αμοιβή της εργασίας, κατά το οποίο ο ανώτατος καθαρός μισθός δεν μπορεί να υπερβαίνει περισσότερο από τρεις φορές τον κατώτατο, εκτός και εάν τα 2/3 των μελών της ΓΣ αποφασίσουν διαφορετικά

ε) αποβλέπουν στην ενδυνάμωση των οικονομικών δραστηριοτήτων τους και τη μεγιστοποίηση της παραγόμενης κοινωνικής ωφέλειας μέσω της οριζόντιας και ισότιμης δικτύωσης με άλλους φορείς ΚΑΛΟ

στ) δεν έχουν ιδρυθεί και δεν διοικούνται άμεσα ή έμμεσα από Ν.Π.Δ.Δ. ή Ο.Τ.Α. α' ή β' βαθμού ή από άλλο νομικό πρόσωπο του ευρύτερου δημόσιου τομέα.

¹⁶ Τα συγκεκριμένα στοιχεία επικαιροποιούνται με πρωτοβουλία του Φορέα, απευθείας μέσω του λογαριασμού του στην πλατφόρμα. Για τα στοιχεία που απαιτείται η έγκριση της Διοίκησης, η επικαιροποίηση πραγματοποιείται από το Τμήμα Μητρώου.

γα) Φυσικά Πρόσωπα: Ονοματεπώνυμο, Α.Φ.Μ., Δ.Ο.Υ., αριθμός συνεταιριστικών ή εταιρικών μερίδων, ένταξη στις Ευάλωτες Ομάδες Πληθυσμού (προσδιορισμός), συμμετοχή σε Κοιν.Σ.Επ. (αναγράφεται επωνυμία, ΑΦΜ και Δ.Ο.Υ.)

γβ) Νομικά Πρόσωπα: Επωνυμία, νομική μορφή, Α.Φ.Μ., Δ.Ο.Υ., διεύθυνση έδρας (Περιφερειακή Ενότητα, Δήμος, Δημοτικό Διαμέρισμα, οδός, αριθμός Τ.Κ.), αριθμός συνεταιριστικών ή εταιρικών μερίδων, έτος ίδρυσης, καταστατικός σκοπός, αντικείμενο δραστηριότητας - ΚΑΔ, συμμετοχή σε Κοιν.Σ.Επ. (αναγράφεται επωνυμία, ΑΦΜ και Δ.Ο.Υ.)

δ) Στοιχεία Μελών του Οργάνου Διοίκησης: Ονοματεπώνυμο, Α.Φ.Μ., Δ.Ο.Υ., ιδιότητα/θέση στο Όργανο Διοίκησης, αριθμός συνεταιριστικών ή εταιρικών μερίδων, ένταξη στις Ευάλωτες Ομάδες Πληθυσμού (προσδιορισμός), συμμετοχή σε Κοιν.Σ.Επ. (αναγράφεται επωνυμία, ΑΦΜ και Δ.Ο.Υ.)

ε) Διάρκεια θητείας του Οργάνου Διοίκησης: Ημερομηνία λήξης θητείας του Οργάνου Διοίκησης

ζ) Ετήσιο Πρόγραμμα Δραστηριοτήτων και Απολογισμού: Ετήσιο σχέδιο δράσης - Προγραμματισμός Δραστηριοτήτων

η) Οικονομικές καταστάσεις του Ν. 4308/2014.

2. Το Εθνικό και Περιφερειακό Μητρώο Φορέων Κοινωνικής Φροντίδας

Μία συμπληρωματική δημόσια βάση δεδομένων για φορείς που μπορεί να ενταχθούν υπό τις προϋποθέσεις της παρ. 1 εδ. δ' του άρθρου 3 του Ν. 4430/2016 στο Ειδικό Μητρώο Άλλων Φορέων ΚΑΛΟ λειτουργεί στο επίπεδο του Υπουργείου Εργασίας και Κοινωνικών Υποθέσεων και αφορά τους πιστοποιημένους φορείς του Εθνικού Συστήματος Κοινωνικής Φροντίδας (ΕΣΥΚΦ)¹⁷. Οι φορείς αυτοί παρέχουν υπηρεσίες πρωτοβάθμιας, δευτεροβάθμιας και τριτοβάθμιας κοινωνικής φροντίδας¹⁸ σε ευπαθείς

¹⁷ Το ΕΣΥΚΦ θεσμοθετήθηκε με το Ν. 2646/1998 «*Ανάπτυξη του Εθνικού Συστήματος Κοινωνικής Φροντίδας και άλλες διατάξεις*» ως ένα αυτόνομο πεδίο παρέμβασης του Κοινωνικού Κράτους που προστατεύει ρητώς σύμφωνα με τις παρ. 2 και 3 του άρθρου 1 το δικαίωμα σε υπηρεσίες κοινωνικής φροντίδας:

«2. Η παροχή κοινωνικής φροντίδας αποτελεί ευθύνη του κράτους. Κάθε άτομο που διαμένει νόμιμα στην Ελληνική επικράτεια και βρίσκεται σε κατάσταση ανάγκης δικαιούται κοινωνικής φροντίδας από τους φορείς του Εθνικού Συστήματος, κατά τους ειδικότερους όρους του παρόντος νόμου. Η κοινωνική φροντίδα παρέχεται μετά τη διαπίστωση του απειλούμενου άμεσου κινδύνου ή της υπάρχουσας ανάγκης και διαρκεί όσο διατηρούνται οι προϋποθέσεις χορήγησης αυτής.

3. Οι υπηρεσίες κοινωνικής φροντίδας παρέχονται χωρίς διακρίσεις, ανάλογα με τις ιδιαίτερες προσωπικές, οικογενειακές, οικονομικές και κοινωνικές ανάγκες των ατόμων, στο πλαίσιο ενιαίου και αποκεντρωμένου Εθνικού Συστήματος Κοινωνικής Φροντίδας, που οργανώνεται σύμφωνα με τις διατάξεις του νόμου αυτού».

¹⁸ Η παρ. 2 του άρθρου 3 του Ν. 2646/1998 προσδιορίζει τις τρεις βαθμίδες των υπηρεσιών του ΕΣΥΚΦ, προβλέποντας ότι:

«Οι παρεχόμενες υπηρεσίες από τους φορείς του Εθνικού Συστήματος διακρίνονται σε:

ομάδες πληθυσμού, λειτουργούν με τη μορφή ΝΠΙΔ και εγγράφονται στο *Εθνικό και Περιφερειακό Μητρώο Φορέων Κοινωνικής Φροντίδας ιδιωτικού τομέα μη κερδοσκοπικού χαρακτήρα* του Υπουργείου Εργασίας και Κοινωνικών Υποθέσεων¹⁹.

Το Μητρώο υποστηρίζεται από το Τμήμα Πιστοποίησης και Εθνικού Μητρώου Νομικών Προσώπων Κοινωνικής Προστασίας της Διεύθυνσης Κοινωνικής Ένταξης και Κοινωνικής Συνοχής²⁰.

α. Πρωτοβάθμια Κοινωνική Φροντίδα

β. Δευτεροβάθμια Κοινωνική Φροντίδα

γ. Τριτοβάθμια Κοινωνική Φροντίδα

Η πρωτοβάθμια κοινωνική φροντίδα έχει ως αντικείμενο την παροχή υπηρεσιών ανοικτής φροντίδας και αποσκοπεί στην πρόληψη των αναγκών και στον έγκαιρο εντοπισμό προβλημάτων κοινωνικοοικονομικού αποκλεισμού. Οι υπηρεσίες αυτές παρέχονται κυρίως στο πλαίσιο της Τοπικής Αυτοδιοίκησης α΄ βαθμού.

Η δευτεροβάθμια κοινωνική φροντίδα έχει ως αντικείμενο την παροχή υπηρεσιών φιλοξενίας ή κλειστής φροντίδας και αποσκοπεί στη θεραπεία και αποκατάσταση σωματικής, πνευματικής, ψυχικής νόσου ή αναπηρίας, ως και στην πρόληψη και αποκατάσταση των συνεπειών κοινωνικοοικονομικού αποκλεισμού. Οι υπηρεσίες αυτές παρέχονται κυρίως στο πλαίσιο της Περιφέρειας και της Νομαρχιακής Αυτοδιοίκησης.

Η τριτοβάθμια κοινωνική φροντίδα έχει ως αντικείμενο την παροχή υπηρεσιών ανοικτής και κλειστής κοινωνικής φροντίδας που απαιτεί υψηλή εξειδίκευση ή τεχνολογία. Οι υπηρεσίες αυτές παρέχονται κυρίως στο πλαίσιο της Κεντρικής Διοίκησης και της Περιφέρειας».

¹⁹ Οι μη κερδοσκοπικοί φορείς ιδιωτικού δικαίου που παρέχουν υπηρεσίες κοινωνικής φροντίδας είναι υποχρεωμένοι να εγγραφούν στο Εθνικό και Περιφερειακό Μητρώο Φορέων Κοινωνικής Φροντίδας ιδιωτικού τομέα μη κερδοσκοπικού χαρακτήρα σύμφωνα με τις διατάξεις του άρθρου 7 του Ν. 4455/2017 «*Εθνικό Μητρώο Φορτοεφορτωτών, Εθνικό Μητρώο Ιδιωτικών Φορέων Κοινωνικής Φροντίδας και άλλες διατάξεις*», της υπ. αρ. α Γ.Π.:Π2γ/οικ.59633/2011 Απόφασης του Υπουργού Υγείας και Κοινωνικής Αλληλεγγύης «*Καθορισμός της μορφής του Αριθμού Μητρώου, στο Εθνικό Μητρώο και στο Μητρώο Περιφερειακών Ενοτήτων Φορέων Κοινωνικής Φροντίδας Ιδιωτικού Τομέα Μη Κερδοσκοπικού χαρακτήρα καθώς και στο Ειδικό Μητρώο Εθελοντικών μη Κυβερνητικών Οργανώσεων. Στοιχεία και Διαδικασία Εγγραφής*» και της υπ. αρ. Π(2)γ/οικ. 34029/22-3-2012 Κοινής Απόφασης των Υπουργών Οικονομικών και Υγείας και Κοινωνικής Αλληλεγγύης «*Πιστοποίηση Φορέων Παροχής Υπηρεσιών Κοινωνικής Φροντίδας του Ιδιωτικού Τομέα μη Κερδοσκοπικού Χαρακτήρα και ΜΚΟ Εθελοντικού χαρακτήρα*».

²⁰ Η Διεύθυνση Κοινωνικής Ένταξης και Κοινωνικής Συνοχής υπάγεται στη Γενική Γραμματεία Κοινωνικής Αλληλεγγύης και Καταπολέμησης της Φτώχειας του ΥΕΚΑ και διαρθρώνεται στα ακόλουθα Τμήματα:

- Τμήμα Σχεδιασμού και Αξιολόγησης
- Τμήμα Παρακολούθησης
- Τμήμα Τεκμηρίωσης και Πληροφοριακών Συστημάτων
- Τμήμα Εποπτείας, Ελέγχου και Αξιολόγησης Νομικών Προσώπων Κοινωνικής Προστασίας
- Τμήμα Πιστοποίησης και Εθνικού Μητρώου Νομικών Προσώπων Κοινωνικής Προστασίας.

Η διαδικασία εγγραφής στο Εθνικό και Περιφερειακό Μητρώο Φορέων Κοινωνικής Φροντίδας ιδιωτικού τομέα μη κερδοσκοπικού χαρακτήρα

Οι μη κερδοσκοπικοί φορείς ιδιωτικού δικαίου που παρέχετε κοινωνική φροντίδα εγγράφεστε υποχρεωτικά στο Εθνικό και Περιφερειακό Μητρώο Φορέων Κοινωνικής Φροντίδας ιδιωτικού τομέα μη κερδοσκοπικού χαρακτήρα.

Θα χρειαστείτε:

- τους προσωπικούς σας κωδικούς πρόσβασης στο Taxisnet.
- να επισυνάψετε τα απαιτούμενα δικαιολογητικά (δείτε τα στο σύνδεσμο «Αναλυτική περιγραφή»)

Μετά την ολοκλήρωση της επεξεργασίας, θα δείτε την απάντηση της Περιφέρειας στην Θυρίδα σας. Η απάντηση ενσωματώνει όλα τα χαρακτηριστικά εγκυρότητας των εγγραφών του gov.gr (Μοναδικός κωδικός, κωδικός QR, προηγμένη ηλεκτρονική σφραγίδα) και μπορεί να προσκομιστεί για κάθε νόμιμη χρήση.

Πηγή: <https://www.gov.gr/ipiresies/polites-kai-kathemerinoteta/koinonike-aroge/eggraphe-sto-ethniko-kai-periphereiako-metroo-phoreon-koinonikes-phrontidas-idiotikou-tomea-me-kerdoskopikou-kharaktera>

3. Η βάση δεδομένων του Περιφερειακού Παρατηρητηρίου Κοινωνικής Ένταξης Αττικής

Μία συμπληρωματική δημόσια βάση δεδομένων για τους μη κερδοσκοπικούς φορείς ιδιωτικού δικαίου που μπορεί να ενταχθούν υπό τις προϋποθέσεις της παρ. 1 εδ. δ' του άρθρου 3 του Ν. 4430/2016 στο Ειδικό Μητρώο Άλλων Φορέων ΚΑΛΟ λειτουργεί στο επίπεδο της Περιφέρειας Αττικής από το Περιφερειακό Παρατηρητήριο Κοινωνικής Ένταξης²¹ (βασικός μηχανισμός υποστήριξης της Περιφερειακής Στρατηγικής Κοινωνικής Ένταξης Αττικής)²². Παράλληλα με το Περιφερειακό Παρατηρητήριο Κοινωνικής Ένταξης, η Περιφέρεια Αττικής προχώρησε στη σύσταση μίας ειδικής δομής για την υποστήριξη των περιφερειακών πολιτικών απασχόλησης

²¹ Βλ. σχετικά την έγκριση της 273/2017 Απόφασης του Περιφερειακού Συμβουλίου Περιφέρειας Αττικής, περί τροποποίησης - επικαιροποίησης του Οργανισμού Εσωτερικής Υπηρεσίας της Περιφέρειας Αττικής, με την οποία συστάθηκε το Περιφερειακό Παρατηρητήριο Κοινωνικής Ένταξης της Περιφέρειας Αττικής (ΦΕΚ Β' 3051/5.10.2018).

²² <https://www.pepattikis.gr/basiki-selida/stratigiki-gia-tin-koinoniki-entaxi-kai-tin-katapolemisi-tis-ftoheias>.

και κοινωνικής προστασίας, που λειτουργεί με τον τίτλο «Δομή Social Network» υπό την εποπτεία του Περιφερειακού Ταμείου Ανάπτυξης Αττικής²³.

Το προφίλ της «Δομής Social Network»

Η Δομή SocialNetwork - Αττική εναρμονίζεται με τους στόχους της Περιφερειακής Στρατηγικής Κοινωνικής Ένταξης και φιλοδοξεί να αποτελέσει τον επιχειρησιακό βραχίονα συντονισμού, παρακολούθησης κι αξιολόγησης της κοινωνικής πολιτικής, στην Περιφέρεια Αττικής, συμμετέχοντας στην υλοποίηση και τον προσδιορισμό των προτεραιοτήτων της με βάση τις ανάγκες της τοπικής κοινωνίας.

Βασικός στόχος της Δομής είναι να αποτελέσει την πλατφόρμα υποστήριξης των μηχανισμών που σχετίζονται με την κοινωνική ένταξη και την απασχόληση (Εθνικός Μηχανισμός παρακολούθησης και αξιολόγησης των κοινωνικών δράσεων, Μηχανισμός διάγνωσης αναγκών της αγοράς εργασίας, κα.), ενώ παράλληλα στοχεύει στη δημιουργία ενός κόμβου διαλειτουργικότητας των δράσεων που συγχρηματοδοτούνται από το ΕΚΤ (Κοινωνική & Αλληλέγγυα Οικονομία, ένταξη Ρομά, κα) καθώς και ενός περιφερειακού σημείου διεπαφής και επικοινωνίας με τις Ειδικές Γραμματείες και τις αντίστοιχες Επιτελικές Δομές των Υπουργείων.

Τελικός στόχος της Δομής είναι η δικτύωση - διασύνδεση κι ευαισθητοποίηση φορέων και πολιτών για όλες τις συναφείς δράσεις.

Πηγή: [Η Δομή Social Network | Social Network \(social-network.gr\)](http://social-network.gr)

²³ Τα Περιφερειακά Ταμεία Ανάπτυξης (Π.Τ.Α.) ιδρύθηκαν με πρωταρχικό σκοπό την επιτάχυνση των διαδικασιών πληρωμής συγχρηματοδοτούμενων από την Ευρωπαϊκή Ένωση έργων. Ο αναπτυξιακός τους χαρακτήρας πλαισίωσε τη διαδικασία των πληρωμών του Προγράμματος Δημοσίων Επενδύσεων ώστε να τα καταστήσει ένα ενεργό χρηματοδοτικό εργαλείο σε τοπικό επίπεδο προς την κατεύθυνση της οικονομικής ανάπτυξης των Περιφερειών. Έχοντας στις αρμοδιότητές τους τη δυνατότητα να υποστηρίξουν τον αναπτυξιακό σχεδιασμό της Περιφέρειας και την τεχνική υποστήριξη της, ιδίως στον τομέα εκπόνησης μελετών, ερευνών και εφαρμογής προγραμμάτων, αποτελούν έναν δυναμικά αναπτυξιακό μηχανισμό που συνδυάζει τις ωφέλειες του δημόσιου και του ιδιωτικού τομέα.

Τα Περιφερειακά Ταμεία Ανάπτυξης συστάθηκαν στην έδρα κάθε κρατικής Περιφέρειας (άρθρο 53 του Ν. 2218/1994) και από 1.1.2011 διέπονται από νέες νομοθετικές διατάξεις (άρθρα 190-193 του Ν. 3852/2010), οπότε και η λειτουργία τους συνδέθηκε με τις 13 Περιφέρειες. Είναι Νομικά Πρόσωπα Ιδιωτικού Δικαίου (Ν.Π.Ι.Δ.) διοικούμενα από Δ.Σ με Πρόεδρο τον οικείο αιρετό Περιφερειάρχη και ανήκουν στους «Φορείς της Γενικής Κυβέρνησης» (ακολουθούν το δημόσιο λογιστικό, καταχωρούν τα οικονομικά τους στοιχεία σε κεντρικό επίπεδο, ενώ τηρούν «Μητρώο Δεσμεύσεων»).

Η Δομή SocialNetwork - Αττική έχει αναπτύξει σε συνεργασία με το Περιφερειακό Παρατηρητήριο Κοινωνικής Ένταξης²⁴ μία ελεύθερα προσβάσιμη βάση δεδομένων με πληροφορίες για το κοινωνικό προφίλ της Περιφέρειας Αττικής, όπως ιδίως:

- οι Ετήσιες Εκθέσεις Πολιτικών Κοινωνικής Ένταξης και Κοινωνικής Συνοχής²⁵
- οι έρευνες και μελέτες για θέματα απασχόλησης και κοινωνικής προστασίας
- οι κοινωνικές δομές (ανοικτής και κλειστής φροντίδας)²⁶.

Το προφίλ της βάσης των ερευνητικών δεδομένων της «Δομής Social Network»

Έρευνα Πεδίου για τη δράση των ΜΚΟ	Αποτελέσματα έρευνας	Έντυπο Παρουσίασης
Έρευνα στις Κοινωνικές Υπηρεσίες των Δήμων της Περιφέρειας Αττικής	Αποτελέσματα έρευνας	Έντυπο Παρουσίασης
Έρευνα στα Κέντρα Κοινότητας		Έντυπο Παρουσίασης
Ετήσια χωρική αναφορά συγκέντρωσης ανέργων & ωφελούμενων ΕΕΕ (ανά ΠΕ & Δήμο) της Περιφέρειας Αττικής (έτους 2020)		Έντυπο Παρουσίασης
Αναφορά συγκέντρωσης ανέργων και ωφελούμενων Ελάχιστου Εγγυημένου Εισοδήματος (ΕΕΕ), ανά Περιφερειακή Ενότητα & Δήμο, της Περιφέρειας Αττικής (Ιούνιος 2020 - Ιούνιος 2021)		Έντυπο Παρουσίασης
Έρευνα στα Παραρτήματα Ρομά		Αποτελεσμάτα Έρευνας
Χαρτογράφηση Δομών & Δράσεων Κοινωνικής Συνοχής στην Περιφέρεια Αττικής		Έντυπο Παρουσίασης
Έρευνα για τη λειτουργία του προγράμματος «Βοήθεια στο Σπίτι», στην Περιφέρεια Αττικής, κατά την εξέλιξη της πανδημικής κρίσης COVID 19		Αποτελέσματα Έρευνας
Έρευνα αξιολόγησης των Συγχρηματοδοτούμενων Κοινωνικών Δομών στην Περιφέρεια Αττικής		Αποτελέσματα Έρευνας
Πηγή: https://www.social-network.gr/page/anoihita-dedomena		

²⁴ [Περιφερειακό Παρατηρητήριο | Social Network \(social-network.gr\)](#).

²⁵ Οι Εκθέσεις εκπονούνται σύμφωνα με το εδάφιο ιγ της παρ. θ του άρθρου 13 του Ν. 4445/2016 «Εθνικός Μηχανισμός Συντονισμού, Παρακολούθησης και Αξιολόγησης των Πολιτικών Κοινωνικής Ένταξης και Κοινωνικής Συνοχής, ρυθμίσεις για την κοινωνική αλληλεγγύη και εφαρμοστικές διατάξεις του ν. 4387/2016».

²⁶ Βλ. <http://map.social-network.gr/mapattica>.

ΚΕΦΑΛΑΙΟ 2. Το στατιστικό προφίλ του Ελληνικού οικοσυστήματος της ΚΑΛΟ

1. Το προφίλ του τομέα της ΚΑΛΟ την περίοδο 2012-2015

Αξιοποιώντας την επιχειρησιακή προσέγγιση του τομέα της κοινωνικής οικονομίας από την ΕΕ²⁷ (που οριοθετεί ως τις πλέον αντιπροσωπευτικές «τυπικές» μορφές τους Συνεταιρισμούς, τις Εταιρίες Αλληλοβοήθειας, τις Εθελοντικές Οργανώσεις, τα Κοινωφελή Ιδρύματα και τις Κοινωνικές Επιχειρήσεις), υπολογίζεται ότι στις αρχές της δεκαετίας του 2010 το Ελληνικό οικοσύστημα κοινωνικής οικονομίας περιλάμβανε τουλάχιστον 7.000 φορείς.

Πίνακας 1. Το προφίλ του Ελληνικού οικοσυστήματος κοινωνικής οικονομίας (2011)

Κατηγορία	Αριθμός φορέων	Αριθμός θέσεων εργασίας	Αριθμός μελών
Συνεταιριστικές τράπεζες	25	1.238	196.179
Αγροτικοί συνεταιρισμοί	6.376	11.300	713.714
Συνεταιρισμοί υδραυλικών	33	200	2.500
Συνεταιρισμοί ηλεκτρολόγων	23	200	600
Οικιστικοί συνεταιρισμοί	545	-	120.242
Αγροτουριστικού συνεταιρισμοί γυναικών	130	100	2.000
Συνεταιρισμοί φαρμακοποιών	41	1500	5.500
Κοι.Σ.Π.Ε.	16	400	2.000
Συνεταιρισμοί Αμοιβαίας Ασφάλισης	7	40	5.500
Ναυτικοί συνεταιρισμοί αμοιβαίας ασφάλισης και συναφή-Σύνολο	11	1.140	180.00
Ταμεία αλληλοβοήθειας	4	1.100	150.000
Ταμεία επαγγελματικής ασφάλισης	7	40	30.000
Σύνολο	7.197	14.983	1.052.785

Πηγή: Νασιούλας, 2012

²⁷ Επισημαίνεται ότι η έννοια της κοινωνικής οικονομίας αναγνωρίζεται ελάχιστα ή δεν αναγνωρίζεται καθόλου σε τουλάχιστον δέκα Κράτη Μέλη της ΕΕ. Βλ. Ευρωπαϊκή Οικονομική και Κοινωνική Επιτροπή, *Πρόσφατες εξελίξεις της Κοινωνικής Οικονομίας στην Ευρωπαϊκή Ένωση*, 2017, σ. 35.

Η θεσμική καταγραφή των φορέων της κοινωνικής οικονομίας ρυθμίσθηκε για πρώτη φορά με το Ν. 4019/2011 «Κοινωνική Οικονομία και Κοινωνική Επιχειρηματικότητα και λοιπές διατάξεις», ο οποίος εισήγαγε την έννοια της κοινωνικής οικονομίας, χωρίς όμως να τυποποιεί - με περιοριστικά ή έστω ενδεικτικά κριτήρια - τις θεσμικές μορφές κοινωνικής οικονομίας. Περιορίσθηκε να θέσει σχετικές αόριστες ρήτρες, που προβλέπουν ότι φορείς κοινωνικής οικονομίας μπορεί να θεωρηθούν:

- α) νομικά πρόσωπα ή ενώσεις προσώπων (χωρίς αυτοτελή νομική προσωπικότητα)
- β) των οποίων ο καταστατικός σκοπός είναι η επιδίωξη του συλλογικού οφέλους²⁸ και η εξυπηρέτηση γενικότερων κοινωνικών συμφερόντων
- γ) όταν προωθούν συγκεκριμένο πλέγμα οικονομικών, επιχειρηματικών, παραγωγικών και κοινωνικών δραστηριοτήτων.

**Η πρώτη θεσμική οριοθέτηση της Κοινωνικής Οικονομίας στην
Ελλάδα
(άρθρο 1 Ν. 4019/2011)**

«Κοινωνική Οικονομία» είναι το σύνολο των οικονομικών, επιχειρηματικών, παραγωγικών και κοινωνικών δραστηριοτήτων, οι οποίες αναλαμβάνονται από νομικά πρόσωπα ή ενώσεις προσώπων, των οποίων ο καταστατικός σκοπός είναι η επιδίωξη του συλλογικού οφέλους και η εξυπηρέτηση γενικότερων κοινωνικών συμφερόντων

Ο Νόμος θεμελίωσε ως νέο θεσμικό μόρφωμα άσκησης δραστηριοτήτων κοινωνικής οικονομίας τις **Κοινωνικές Συνεταιριστικές Επιχειρήσεις (Κοιν.Σ.Επ.)** που διακρίνονται σε τρεις κατηγορίες ανάλογα με τον καταστατικό τους σκοπό:

- Κοιν.Σ.Επ. Ένταξης
- Κοιν.Σ.Επ. Κοινωνικής Φροντίδας
- Κοιν.Σ.Επ. Συλλογικού και Παραγωγικού Σκοπού.

(α) Οι **Κοιν.Σ.Επ. Ένταξης** έχουν σκοπό την ένταξη στην οικονομική και κοινωνική ζωή των ατόμων που υπάγονται στις ευάλωτες ομάδες του πληθυσμού:

- ⇒ άτομα με σωματική αναπηρία
- ⇒ άτομα με αισθητηριακή αναπηρία
- ⇒ άτομα με ψυχική αναπηρία

²⁸ Η παρ. 2 του άρθρου 1 του Νόμου 4019/2011 προβλέπει ότι «Συλλογικός Σκοπός» είναι η προώθηση των δράσεων συλλογικότητας και η προστασία των συλλογικών αγαθών μέσω αναπτυξιακών, οικονομικών και κοινωνικών πρωτοβουλιών τοπικού, περιφερειακού ή ευρύτερου χαρακτήρα. Ως τέτοιες δράσεις νοούνται ιδίως οι πολιτιστικές, οι περιβαλλοντικές, οι οικολογικές δραστηριότητες, η αξιοποίηση και ανάδειξη τοπικών προϊόντων, η παροχή κοινωνικών υπηρεσιών.

- ⇒ άτομα με νοητική αναπηρία
- ⇒ άτομα εξαρτημένα ή απεξαρτημένα από ουσίες
- ⇒ άτομα οροθετικά
- ⇒ φυλακισμένοι ή αποφυλακισμένοι
- ⇒ ανήλικοι παραβάτες.

Στις Κοιν.Σ.Επ. ένταξης ένα ποσοστό 40% κατ' ελάχιστον των εργαζομένων προέρχεται από τις συγκεκριμένες ομάδες. Επίσης οι Κοι.Σ.Π.Ε είναι αυτοδικαίως Κοιν.Σ.Επ. και διέπονται βασικά από το Ν. 2716/1999 και συμπληρωματικά από το Ν. 4019/2011.

(β) Οι **Κοιν.Σ.Επ. κοινωνικής φροντίδας** αποβλέπουν στην παραγωγή και παροχή αγαθών και υπηρεσιών υγείας / πρόνοιας σε συγκεκριμένες ομάδες του πληθυσμού, οι οποίες ενδεικτικά αναφέρονται στο νόμο: οι ηλικιωμένοι, τα βρέφη, τα παιδιά, τα άτομα με αναπηρία και τα άτομα με χρόνιες παθήσεις.

(γ) Οι **Κοιν.Σ.Επ. συλλογικού και παραγωγικού σκοπού** αποβλέπουν στην παραγωγή προϊόντων και την παροχή υπηρεσιών χάριν της ικανοποίησης αναγκών της συλλογικότητας, αναπτύσσοντας ενδεικτικά δράσεις στους ακόλουθους οικονομικούς τομείς:

- ⇒ ο πολιτισμός
- ⇒ το περιβάλλον
- ⇒ η οικολογία
- ⇒ η εκπαίδευση
- ⇒ οι παροχές κοινής ωφέλειας
- ⇒ η αξιοποίηση τοπικών προϊόντων
- ⇒ η διατήρηση παραδοσιακών δραστηριοτήτων και επαγγελμάτων.

1.1. Τα δεδομένα του «Γενικού Μητρώου Κοινωνικής Οικονομίας»

Παράλληλα, ο Νόμος δημιούργησε ένα νέο σύστημα αποτύπωσης της λειτουργίας του Ελληνικού οικοσυστήματος κοινωνικής οικονομίας με την μορφή του «**Γενικού Μητρώου Κοινωνικής Οικονομίας**» (Δημόσιο Βιβλίο σε ηλεκτρονική μορφή που φυλάσσεται στο Τμήμα Μητρώου της Διεύθυνσης Κοινωνικής Προστασίας και Κοινωνικής Συνοχής του Υπουργείου Εργασίας, Κοινωνικής Ασφάλισης και Κοινωνικής Αλληλεγγύης)²⁹, το οποίο διαρθρώθηκε σε δύο επίπεδα:

²⁹ Βλ. σχετικά την υπ. αρ. 22250/οικ. 4105/9.2.2012 Απόφαση του Υπουργού Εργασίας, όπως τροποποιήθηκε από την υπ. αρ. 29621/οικ. 41200/25.4.2012 Απόφαση του Υπουργού Εργασίας.

- ❑ το **Μητρώο Κοινωνικής Επιχειρηματικότητας** (καταχωρούνται οι Κοιν.Σ.Επ. και οι ΚοιΣΠΕ)
- ❑ το **Ειδικό Μητρώο Άλλων Φορέων Κοινωνικής Οικονομίας**³⁰.

Το Μητρώο Κοινωνικής Οικονομίας άρχισε να λειτουργεί τον Απρίλιο του 2012, καταγράφοντας έναν σταδιακά αυξανόμενο αριθμό φορέων, με εξαίρεση το 2015:

- 2012 = 105 φορείς
- 2013 = 280 φορείς
- 2014 = 312 φορείς
- 2015 = 269 φορείς.

Πίνακας 2. Το στατιστικό προφίλ του Γενικού Μητρώου Κοινωνικής Οικονομίας (Σεπτέμβριος 2016)

Κατηγορία	Σε καθεστώς διαγραφής	Σύνολο εγγραφών
Κοιν.Σ.Επ. Ένταξης	7	56 (19 Κοι.Σ.Π.Ε.)
Κοιν.Σ.Επ.Κοινωνικής Φροντίδας	46	118
Κοιν.Σ.Επ. Συλλογικού και Παραγωγικού Σκοπού	278	1.031
Σύνολο Κοιν.Σ.Επ.	331	1.205
Άλλοι Φορείς Κοινωνικής Οικονομίας	1	16
Σύνολο εγγραφών	332	1.221

Πηγή: Υπουργείο Εργασίας, Κοινωνικής Ασφάλισης και Κοινωνικής Αλληλεγγύης, 2016

³⁰ Οι φορείς αυτοί εγγράφονται προαιρετικά στο Ειδικό Μητρώο της παρ. 1 του άρθρου 14 του Ν. 4019/2011, εφόσον πληρούν σωρευτικά τα ακόλουθα κριτήρια:

- ⇒ έχουν ως αποκλειστικό καταστατικό σκοπό την κοινωνική ωφέλεια μέσω της παραγωγής αγαθών ή της παροχής υπηρεσιών συλλογικού και κοινωνικού χαρακτήρα
- ⇒ αποδίδουν προτεραιότητα στα άτομα και την εργασία έναντι του κεφαλαίου
- ⇒ εφαρμόζουν δημοκρατικό σύστημα λήψης αποφάσεων
- ⇒ έχουν αυτονομία στη διοίκηση και διαχείριση των δραστηριοτήτων τους
- ⇒ προβλέπουν τη χρησιμοποίηση των κερδών τους για τους καταστατικούς σκοπούς τους (με δυνατότητα περιορισμένης έκτασης διανομής των κερδών αυτών)
- ⇒ λειτουργούν με βάση την αρχή της αειφόρου ανάπτυξης
- ⇒ οι δραστηριότητες τους εντάσσονται αποκλειστικά σε μία από τις κατηγορίες της παρ. 2 του άρθρου 2 Ν. 4019/2011 και αναπτύσσονται τουλάχιστον επί μια τριετία πριν από την υποβολή της αίτησης εγγραφής στο Μητρώο.

2. Το προφίλ του τομέα της ΚΑΛΟ την περίοδο 2016-2023

Ο Ν. 4430/2016 «Κοινωνική και Αλληλέγγυα Οικονομία και ανάπτυξη των φορέων της και άλλες διατάξεις» δημιούργησε ένα νέο ρυθμιστικό πλαίσιο για το οικοσύστημα της κοινωνικής οικονομίας (το οποίο ουσιαστικά αντικαθιστά τις προηγούμενες ρυθμίσεις του Ν. 4019/2011)³¹, εισάγοντας κρίσιμες ρήτρες οριοθέτησης και ρύθμισης για τους φορείς Κοινωνικής και Αλληλέγγυας Οικονομίας – ΚΑΛΟ).

Η θεσμική οριοθέτηση της Κοινωνικής και Αλληλέγγυας Οικονομίας (άρθρο 2 Ν. 4430/2016)

Ως «Κοινωνική και Αλληλέγγυα Οικονομία» ορίζεται το σύνολο των οικονομικών δραστηριοτήτων που στηρίζονται σε μία εναλλακτική μορφή οργάνωσης των σχέσεων παραγωγής, διανομής, κατανάλωσης και επανεπένδυσης, βασισμένη στις αρχές της δημοκρατίας, της ισότητας, της αλληλεγγύης, της συνεργασίας, καθώς και του σεβασμού στον άνθρωπο και το περιβάλλον.

³¹ Το άρθρο 35 του Ν. 4430/2016 προβλέπει χαρακτηριστικά:

«1. Από την έναρξη ισχύος του παρόντος νόμου, καταργούνται τα άρθρα 1 μέχρι και 17 του Ν. 4019/2011 (Α' 16).

2. Με την έναρξη ισχύος του παρόντος νόμου οι υφιστάμενες Κοιν.Σ.Επ. Συλλογικού και Παραγωγικού Σκοπού ή Φροντίδας δύνανται να μετατραπούν σε Κοιν.Σ.Επ. Συλλογικής και Κοινωνικής Ωφέλειας ή σε Συνεταιρισμούς Εργαζομένων, ύστερα από απόφαση των Γενικών τους Συνελεύσεων και τροποποίηση του καταστατικού τους, η οποία αποστέλλεται στο Τμήμα Μητρώου εντός εξήντα (60) ημερών από την έναρξη ισχύος του παρόντος νόμου».

Όμως, η σχετική διάταξη τροποποιήθηκε από το άρθρο 17 του Ν. 4447/2016, που ορίζει ότι:

«Η παρ. 2 του άρθρου 35 του ν. 4430/2016 τροποποιείται ως εξής:

«2.α) Οι υφιστάμενες κατά την έναρξη ισχύος του παρόντος νόμου Κοιν.Σ.Επ. Ένταξης μετατρέπονται σε Κοιν.Σ.Επ. Ένταξης Ευάλωτων Ομάδων ή σε Κοιν.Σ.Επ. Ένταξης Ειδικών Ομάδων και οι Κοιν.Σ.Επ. Συλλογικού και Παραγωγικού Σκοπού και οι Κοιν.Σ.Επ. Κοινωνικής Φροντίδας μετατρέπονται σε Κοιν.Σ.Επ. Συλλογικής και Κοινωνικής Ωφέλειας ή σε Συνεταιρισμό Εργαζομένων με αντίστοιχη τροποποίηση του καταστατικού τους και μετά την υποβολή αίτησης, η οποία κατατίθεται στο «Τμήμα Μητρώου» μέχρι 30.6.2017. Διαφορετικά, διαγράφονται αυτοδίκαια από το Γενικό Μητρώο Κοινωνικής και Αλληλέγγυας Οικονομίας.

β) Οι υφιστάμενοι Κοινωνικοί Συνεταιρισμοί Περιορισμένης Ευθύνης (Κοι.Σ.Π.Ε.) του ν. 2716/1999 (Α' 96) εγγράφονται αυτοδίκαια στο Γενικό Μητρώο Κοινωνικής και Αλληλέγγυας Οικονομίας, ως Κοιν.Σ.Επ. Ένταξης, χωρίς αίτησή τους.

γ) Οι Φορείς που έχουν εγγραφεί στο Ειδικό Μητρώο άλλων Φορέων Κοινωνικής Οικονομίας του άρθρου 14 του ν. 4019/2011, εφόσον επιθυμούν να συνεχίσουν να φέρουν την ιδιότητα του Φορέα Κοινωνικής και Αλληλέγγυας Οικονομίας υποχρεούνται μέχρι 31.3.2017, να υποβάλουν αίτηση εγγραφής στο Γενικό Μητρώο Φορέων Κοινωνικής και Αλληλέγγυας Οικονομίας, διαφορετικά διαγράφονται αυτοδίκαια από αυτά.

Με απόφαση του Υπουργού Εργασίας, Κοινωνικής Ασφάλισης και Κοινωνικής Αλληλεγγύης ρυθμίζεται ο τύπος της αίτησης, τα απαραίτητα δικαιολογητικά και κάθε άλλη λεπτομέρεια για την εφαρμογή της παραγράφου αυτής».

Οι φορείς της Κοινωνικής και Αλληλεγγύας Οικονομίας (άρθρο 3 Ν. 4430/2016)

1. «Φορείς Κοινωνικής και Αλληλεγγύας Οικονομίας» είναι:

α. Οι Κοινωνικές Συνεταιριστικές Επιχειρήσεις του άρθρου 14

β. οι Κοινωνικοί Συνεταιρισμοί Περιορισμένης Ευθύνης (Κοι.Σ.Π.Ε.) που διέπονται από το άρθρο 12 του Ν. 2716/1999 (Α' 96), συμπληρωματικά από τις διατάξεις του Ν. 1667/1986 (Α'196), του άρθρου 12 του Ν. 3842/ 2010 (Α' 58) και του παρόντος νόμου

γ. οι Συνεταιρισμοί Εργαζομένων, που συστήνονται με το άρθρο 24

δ. οποιοδήποτε άλλο μη μονοπρόσωπο νομικό πρόσωπο, εφόσον έχει αποκτήσει νομική προσωπικότητα, όπως ιδίως αγροτικοί συνεταιρισμοί του Ν. 4384/2016 (Α' 78), αστικοί συνεταιρισμοί του Ν. 1667/1986, Αστικές Εταιρίες των άρθρων 741 επ. του Α.Κ., εφόσον σωρευτικά συντρέχουν οι εξής προϋποθέσεις:

αα) Αναπτύσσει δραστηριότητες συλλογικής και κοινωνικής ωφέλειας, όπως ορίζονται στις παραγράφους 2 και 3 του άρθρου 2.

ββ) Μεριμνά για την πληροφόρηση και τη συμμετοχή των μελών του και εφαρμόζει δημοκρατικό σύστημα λήψης αποφάσεων, σύμφωνα με την αρχή ένα μέλος μία ψήφος, ανεξάρτητα από τη συνεισφορά κάθε μέλους.

γγ) Το καταστατικό του προβλέπει περιορισμούς στη διανομή του ως εξής:

i. ποσοστό τουλάχιστον 5% διατίθεται για το σχηματισμό αποθεματικού,

ii. ποσοστό έως 35% αποδίδεται στους εργαζόμενους του Φορέα, εκτός κι αν τα 2/3 των μελών της Γενικής Συνέλευσης αποφασίσουν αιτιολογημένα τη διάθεση του ποσοστού αυτού σε δραστηριότητες του στοιχείου iii,

iii. το υπόλοιπο διατίθεται για τη δημιουργία νέων θέσεων εργασίας και τη διεύρυνση της παραγωγικής του δραστηριότητας.

δδ) Εφαρμόζει σύστημα σύγκλισης στην αμοιβή της εργασίας, κατά το οποίο ο ανώτατος καθαρός μισθός δεν μπορεί να υπερβαίνει περισσότερο από τρεις φορές τον κατώτατο, εκτός και αν τα 2/3 των μελών της Γενικής Συνέλευσης αποφασίσουν διαφορετικά. Η υποχρέωση του προηγούμενου εδαφίου ισχύει και σε οποιαδήποτε μορφή σύμπραξης δύο ή περισσότερων Φορέων ΚΑΛΟ.

εε) Αποβλέπει στην ενδυνάμωση των οικονομικών δραστηριοτήτων του και τη μεγιστοποίηση της παραγόμενης κοινωνικής ωφέλειας μέσω της οριζόντιας και ισότιμης δικτύωσης με άλλους φορείς ΚΑΛΟ.

στστ) Δεν έχει ιδρυθεί και δεν διοικείται άμεσα ή έμμεσα από Ν.Π.Δ.Δ. ή Ο.Τ.Α. α' ή β' βαθμού ή από άλλο νομικό πρόσωπο του ευρύτερου δημόσιου τομέα.

2.1. Το πλαίσιο του «Γενικού Μητρώου Φορέων Κοινωνικής και Αλληλέγγυας Οικονομίας»

Παράλληλα, ο Νόμος δημιούργησε ένα νέο σύστημα αποτύπωσης της λειτουργίας του Ελληνικού οικοσυστήματος της ΚΑΛΟ με την μορφή του «Γενικού Μητρώου Φορέων Κοινωνικής και Αλληλέγγυας Οικονομίας» (εφεξής Μητρώο)³², το οποίο υποστηρίζεται από το Τμήμα Μητρώου Φορέων Κοινωνικής και Αλληλέγγυας Οικονομίας της Διεύθυνσης Κοινωνικής και Αλληλέγγυας Οικονομίας³³ του Υπουργείου Εργασίας και Κοινωνικών Υποθέσεων (ΥΕΚΥ) σύμφωνα με την υπ. αρ. 61621/Δ5.2643/ 30.12.2016 Απόφαση της Αναπληρώτριας Υπουργού Εργασίας, Κοινωνικής Ασφάλισης και Κοινωνικής Αλληλεγγύης «Τήρηση και λειτουργία του Γενικού Μητρώου Φορέων Κοινωνικής και Αλληλέγγυας Οικονομίας του ν. 4430/2016 (ΦΕΚ 205/Α/31.10.2016) «Κοινωνική και Αλληλέγγυα Οικονομία και ανάπτυξη των φορέων της και άλλες διατάξεις» (ΦΕΚ Β' 56/18.1.2017).

Το προφίλ του Μητρώου ΚΑΛΟ (άρθρο 4 Ν. 4430/2016)

«1. Το Τμήμα Μητρώου Φορέων Κοινωνικής και Αλληλέγγυας Οικονομίας (εφεξής «Τμήμα Μητρώου») του Υπουργείου Εργασίας, Κοινωνικής Ασφάλισης και Κοινωνικής Αλληλεγγύης (ΥΠΕΚΑΑ) είναι η αρμόδια διοικητική αρχή για τον έλεγχο νομιμότητας κατά τη σύσταση των Κοινωνικών Συνεταιριστικών Επιχειρήσεων και των Συνεταιρισμών Εργαζομένων, για την εποπτεία και τον έλεγχο νομιμότητας αυτών και των υποχρεωτικώς καταχωριστέων στο Μητρώο πράξεων τους κατά τη λειτουργία τους, καθώς και για την απόδοση της ιδιότητας του Φορέα Κοινωνικής και Αλληλέγγυας Οικονομίας στα νομικά πρόσωπα του στοιχείου δ' της παραγράφου 1 του άρθρου 3.

2. Γενικό Μητρώο Φορέων Κοινωνικής και Αλληλέγγυας Οικονομίας (εφεξής «Μητρώο») είναι η βάση δεδομένων που τηρείται σε ηλεκτρονική μορφή από το Τμήμα Μητρώου της επόμενης παραγράφου 1, στην οποία εγγράφονται οι Φορείς Κοινωνικής και Αλληλέγγυας Οικονομίας. Όπου στο Ν. 1667/1986 (Α' 196) αναφέρεται καταχώριση στο «Μητρώο Συνεταιρισμών του Ειρηνοδικείου» ή «στο Μητρώο της παρ. 3 του άρθρου 1» θεωρείται το μητρώο του προηγούμενου εδαφίου.

3. Η τήρηση και η λειτουργία του Γενικού Μητρώου ρυθμίζονται με απόφαση του Υπουργού Εργασίας, Κοινωνικής Ασφάλισης και Κοινωνικής Αλληλεγγύης».

³² [https://kalo.yeka.gr/\(S\(njahgcfknpp100xbgijmwgtb\)\)/login.aspx?ReturnUrl=%2f](https://kalo.yeka.gr/(S(njahgcfknpp100xbgijmwgtb))/login.aspx?ReturnUrl=%2f).

³³ Η Διεύθυνση Κοινωνικής και Αλληλέγγυας Οικονομίας υπάγεται στη Γενική Γραμματεία Ενίσχυσης της Απασχόλησης του ΥΕΚΥ και διαρθρώνεται στα ακόλουθα Τμήματα:

- Τμήμα Πολιτικών για την Κοινωνική και Αλληλέγγυα Οικονομία
- Τμήμα Ανάπτυξης Διακρατικών Συνεργασιών και Δικτύωσης
- Τμήμα Έρευνας και Μελετών για την Κοινωνική και Αλληλέγγυα Οικονομία
- Τμήμα Μητρώου Φορέων Κοινωνικής και Αλληλέγγυας Οικονομίας
- Τμήμα Παρακολούθησης και Ελέγχου Φορέων Κοινωνικής και Αλληλέγγυας Οικονομίας (ΚΑΛΟ).

Το Μητρώο αποτελείται από δύο θεματικά Μητρώα.

(α) Το **Μητρώο Κοινωνικής Επιχειρηματικότητας** (εφεξής «Μ.Κ.Ε»)³⁴, στο οποίο εγγράφονται³⁵:

i) υποχρεωτικά, οι Κοιν.Σ.Επ. και οι Συν.Εργ. που συστήνονται με βάση το Ν. 4430/2016 και οι Κοι.Σ.Π.Ε. του Ν. 2716/1999 και

ii) προαιρετικά, σύμφωνα με το άρθρο 35 του Ν. 4430/2016, οι Κοιν.Σ.Επ. που συστάθηκαν με το Ν. 4019/2011.

(β) Το **Ειδικό Μητρώο Άλλων Φορέων ΚΑΛΟ** (εφεξής Ε.Μ.Α.Φ.Κ.Α.Ο.)³⁶ στο οποίο εγγράφονται προαιρετικά τα νομικά πρόσωπα που πληρούν σωρευτικά τα ειδικά

³⁴ Τα κριτήρια για την εγγραφή και την πιστοποίηση των Κοιν.Σ.Επ. στο Μ.Κ.Ε διακρίνονται:

α) σε γενικά κριτήρια, τα οποία έχουν οριζόντια εφαρμογή για όλα τα νομικά πρόσωπα ανεξάρτητα από την κατηγορία του Μητρώου που θα εγγραφούν

β) σε ειδικά κριτήρια, τα οποία πρέπει να πληρούνται ανάλογα με την επιμέρους κατηγορία του Μητρώου στην οποία επιθυμούν να εγγραφούν.

³⁵ Το Μ.Κ.Ε περιλαμβάνει πέντε επιμέρους κατηγορίες:

- Κοιν.Σ.Επ. Ένταξης Ευάλωτων Ομάδων
- Κοιν.Σ.Επ. Ένταξης Ειδικών Ομάδων
- Κοι.Σ.Π.Ε
- Κοιν.Σ.Επ. Συλλογικής και Κοινωνικής Ωφέλειας
- Συν.Εργ.

³⁶ Τα μη μονοπρόσωπα νομικά πρόσωπα, ανεξαρτήτως νομικής μορφής, που επιθυμούν να εγγραφούν στο Ειδικό Μητρώο Άλλων Φορέων ΚΑΛΟ πρέπει να πληρούν σωρευτικά τα ακόλουθα κριτήρια:

α) να αναπτύσσουν δραστηριότητες συλλογικής και κοινωνικής ωφέλειας όπως ορίζονται στις παρ. 2 και 3 του αρ. 2 του Ν. 4430/2016

β) να μεριμνούν για την πληροφόρηση και τη συμμετοχή των μελών του και να εφαρμόζουν δημοκρατικό σύστημα λήψης αποφάσεων, σύμφωνα με την αρχή ένα μέλος μία ψήφος, ανεξάρτητα από τη συνεισφορά κάθε μέλους

γ) το καταστατικό τους να προβλέπει περιορισμούς στη διανομή των κερδών, ως εξής:

i. ποσοστό τουλάχιστον 5% διατίθεται για το σχηματισμό αποθεματικού

ii. ποσοστό έως 35% αποδίδεται στους εργαζόμενους του Φορέα, εκτός και εάν τα 2/3 των μελών της ΓΣ αποφασίσουν αιτιολογημένα τη διάθεση του ποσοστού αυτού σε δραστηριότητες του στοιχείου

iii. το υπόλοιπο διατίθεται για τη δημιουργία νέων θέσεων εργασίας και τη διεύρυνση της παραγωγικής του δραστηριότητας

δ) εφαρμόζουν σύστημα σύγκλισης στην αμοιβή της εργασίας, κατά το οποίο ο ανώτατος καθαρός μισθός δεν μπορεί να υπερβαίνει περισσότερο από τρεις φορές τον κατώτατο, εκτός και εάν τα 2/3 των μελών της ΓΣ αποφασίσουν διαφορετικά

ε) αποβλέπουν στην ενδυνάμωση των οικονομικών δραστηριοτήτων τους και τη μεγιστοποίηση της παραγόμενης κοινωνικής ωφέλειας μέσω της οριζόντιας και ισότιμης δικτύωσης με άλλους φορείς ΚΑΛΟ

στ) δεν έχουν ιδρυθεί και δεν διοικούνται άμεσα ή έμμεσα από Ν.Π.Δ.Δ. ή Ο.Τ.Α. α' ή β' βαθμού ή από άλλο νομικό πρόσωπο του ευρύτερου δημόσιου τομέα.

κριτήρια της παρ. 1 εδάφ. δ' του άρθρου 3 του Ν. 4430/2016. Διακρίνεται σε επιμέρους κατηγορίες ανάλογα με την νομική μορφή των εγγεγραμμένων φορέων:

- i) Αγροτικοί Συνεταιρισμοί του Ν. 4384/2016
- ii) Αστικοί Συνεταιρισμοί του Ν. 1667/1986
- iii) Αστικές εταιρίες του Α.Κ
- iv) Λοιπές νομικές μορφές.

Το Μητρώο άρχισε να λειτουργεί τον Απρίλιο του 2017, καταγράφοντας έναν σταδιακά μειούμενο αριθμό εγγραφών ακόμα και σε σχέση με τις εγγραφές του «Γενικού Μητρώου Κοινωνικής Οικονομίας» του Ν. 4019/2011. Έως τις 31 Δεκεμβρίου 2022 είχαν εγγραφεί 2.268 φορείς.

Διάγραμμα 1. Αριθμός νέων εγγραφών φορέων κοινωνικής οικονομίας ανά έτος στα Δημόσια Μητρώα

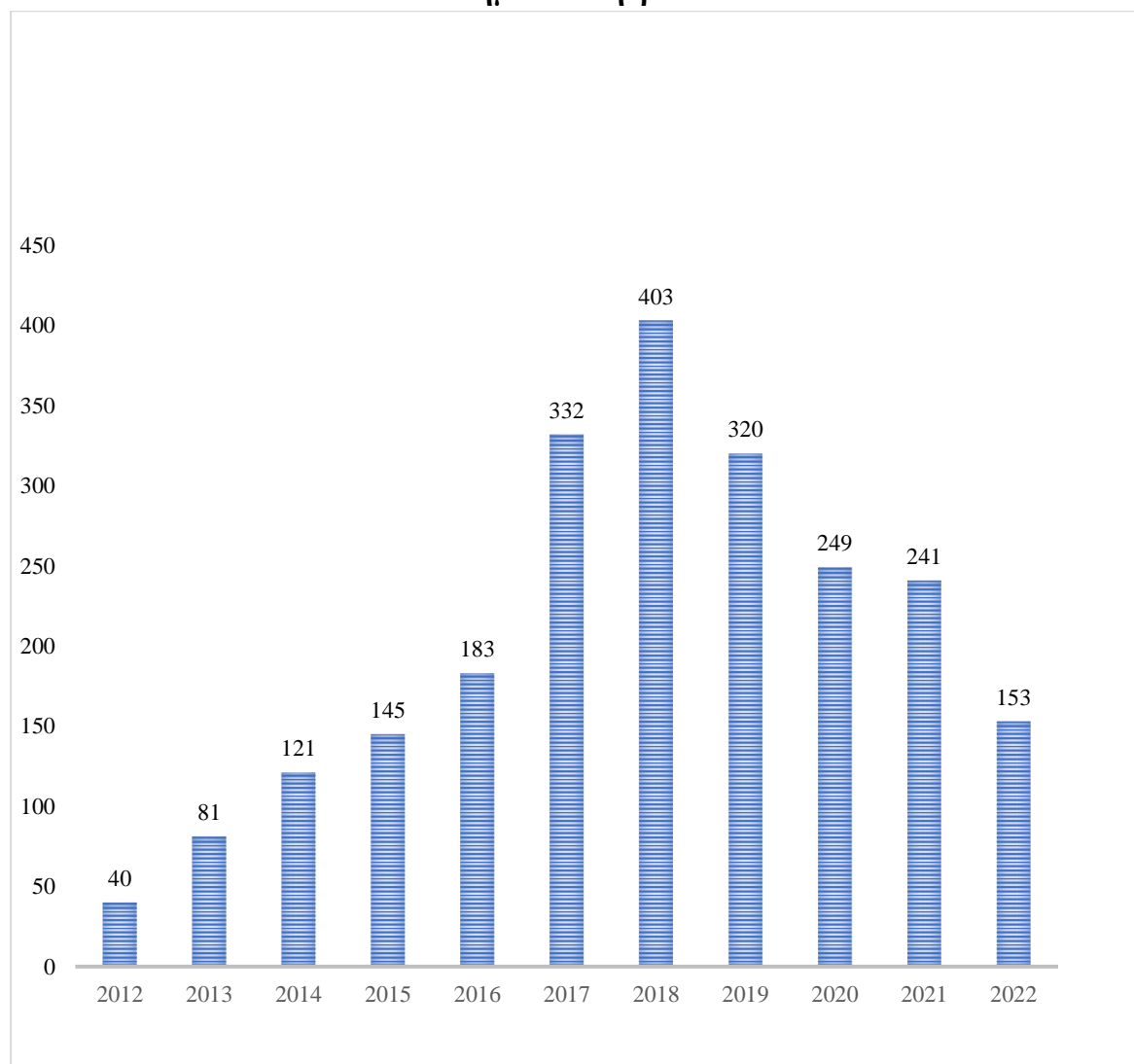

Πηγή: Υπουργείο Εργασίας, Ετήσια Έκθεση ΚΑΛΟ 2012-2022

2.2. Τα κύρια χαρακτηριστικά του οικοσυστήματος της ΚΑΛΟ

Α. Η νομική τυπολογία των φορέων ΚΑΛΟ

Από το σύνολο των 2.268 εγγεγραμμένων φορέων στο Γενικό Μητρώο Φορέων ΚΑΛΟ, οι 2.144 (ποσοστό 95%) είναι εγγεγραμμένοι στο Μητρώο Κοινωνικής Επιχειρηματικότητας και οι 124 (ποσοστό 5%) στο Ειδικό Μητρώο Άλλων Φορέων ΚΑΛΟ. Η πλειοψηφία των φορέων του Μητρώου Κοινωνικής Επιχειρηματικότητας είναι Κοιν.Σ.Επ. Συλλογικής και Κοινωνικής Ωφέλειας (94%), ενώ είναι πολύ χαμηλό το ποσοστό των άλλων νομικών μορφών (Κοι.Σ.Π.Ε., Κοιν.Σ.Επ. Ένταξης Ευάλωτων Ομάδων, Συνεταιρισμοί Εργαζομένων και Κοιν.Σ.Επ. Ένταξης Ειδικών Ομάδων). Η πλειοψηφία των φορέων του Ειδικού Μητρώου Άλλων Φορέων ΚΑΛΟ είναι Αστικές Εταιρίες (66%) και ακολουθούν τα Σωματεία (19%).

Πίνακας 3. Το προφίλ του Μητρώου Κοινωνικής Επιχειρηματικότητας

ΝΟΜΙΚΗ ΜΟΡΦΗ	ΑΡΙΘΜΟΣ	ΠΟΣΟΣΤΟ (%)
Κοιν.Σ.Επ. Συλλογικής και Κοινωνικής Ωφέλειας	2.019	94
Κοιν.Σ.Επ. Ένταξης Ευάλωτων Ομάδων	46	2
Συνεταιρισμοί Εργαζομένων	31	1
ΚΟΙΣΠΕ	29	1
Κοιν.Σ.Επ. Ένταξης Ειδικών Ομάδων	19	1
Σύνολο	2.144	100

Πηγή: Γενικό Μητρώο Φορέων ΚΑΛΟ, Δεκέμβριος 2022

Πίνακας 4. Το προφίλ του Ειδικού Μητρώου Άλλων Φορέων ΚΑΛΟ

ΝΟΜΙΚΗ ΜΟΡΦΗ	ΑΡΙΘΜΟΣ	ΠΟΣΟΣΤΟ (%)
Αστικές εταιρίες των αρ. 741 επ. Α.Κ.	82	66
Σωματεία (αρ.78 επ. Α.Κ.)	24	19
Αστικοί Συνεταιρισμοί του Ν.1667/1986	8	6,5
Άλλες νομικές μορφές	8	6,5
Αγροτικοί συνεταιρισμοί	2	2
Σύνολο	124	100

Πηγή: Γενικό Μητρώο Φορέων ΚΑΛΟ, Δεκέμβριος 2022

Β. Η λειτουργία των φορέων ΚΑΛΟ

Από το σύνολο των 2.268 φορέων που είχαν εγγραφεί στο Γενικό Μητρώο Φορέων ΚΑΛΟ από την αρχή λειτουργίας του έως τις 31 Δεκεμβρίου 2022, διαγράφηκαν οι 439 (ποσοστό 19%) είτε με απόφαση της Γενικής Συνέλευσης του κάθε φορέα, είτε από την Διεύθυνση ΚΑΛΟ εξαιτίας μη συμμόρφωσης με τις προβλέψεις του Ν. 4430/2016. **Επομένως, το οικοσύστημα της ΚΑΛΟ με βάση το κριτήριο της ενεργού λειτουργίας των φορέων αριθμεί 1.829 φορείς.**

Πίνακας 5. Ενεργοί φορείς ΚΑΛΟ βάσει του έτους ίδρυσής τους

ΕΤΟΣ ΙΔΡΥΣΗΣ ΦΟΡΕΑ	ΕΝΕΡΓΟΙ ΦΟΡΕΙΣ ΣΤΙΣ 31.12.2022
2012	38
2013	63
2014	102
2015	111
2016	131
2017	232
2018	280
2019	265
2020	222
2021	232
2022	153

Πηγή: Γενικό Μητρώο Φορέων ΚΑΛΟ, Δεκέμβριος 2022

Διάγραμμα 2. Αριθμός εγγραφών φορέων ΚΑΛΟ και εναπομείναντες φορείς

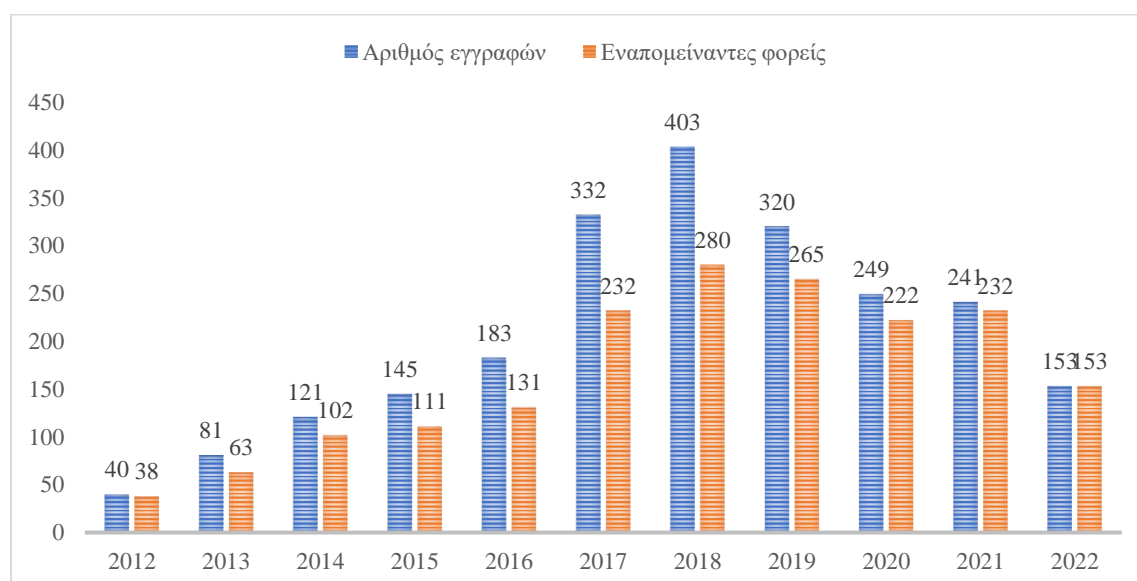

Πηγή: Γενικό Μητρώο Φορέων ΚΑΛΟ, Δεκέμβριος 2022

Γ. Το γεωγραφικό προφίλ των φορέων ΚΑΛΟ

Η γεωγραφική κατανομή των φορέων ΚΑΛΟ χαρακτηρίζεται από πολύ υψηλό βαθμό συγκέντρωσης. Η κατανομή των φορέων ακολουθεί με ορισμένες αποκλίσεις την κατανομή του πληθυσμού και του ΑΕΠ για την περίοδο 2019-2020.

Πίνακας 1. Συνολική Ακαθάριστη Προστιθέμενη αξία ανά Περιφέρεια (NUTS II)
(Σε τρέχουσες τιμές. Σε εκατ. €)

Περιφέρειες	2019	2020*	Μεταβολή %
Αττική	75.930	69.290	-8,7%
Βόρειο Αιγαίο	2.217	2.044	-7,8%
Νότιο Αιγαίο	5.491	4.444	-19,1%
Κρήτη	7.981	6.910	-13,4%
Ανατολική Μακεδονία,Θράκη	6.044	5.710	-5,5%
Κεντρική Μακεδονία	21.650	19.785	-8,6%
Δυτική Μακεδονία	3.375	2.966	-12,1%
Ήπειρος	3.495	3.233	-7,5%
Θεσσαλία	8.114	7.607	-6,2%
Ιόνια Νησιά	2.828	2.297	-18,8%
Δυτική Ελλάδα	7.030	6.612	-6,0%
Στερεά Ελλάδα	7.464	7.454	-0,1%
Πελοπόννησος	7.228	6.736	-6,8%
ΕΛΛΑΔΑ	158.849	145.088	-8,7%

*προσωρινά στοιχεία

Ως εκ τούτου, η πλειοψηφία των φορέων συγκεντρώνεται στην Περιφέρεια Αττικής (39%) και στην Περιφέρεια Κεντρικής Μακεδονίας (12%). Ακολουθούν οι Περιφέρειες Θεσσαλίας και Δυτικής Ελλάδας (8% έκαστη), Πελοποννήσου και Κρήτης (6% έκαστη), Στερεάς Ελλάδας (5%).

Πίνακας 6. Η γεωγραφική κατανομή των φορέων ΚΑΛΟ

ΠΕΡΙΦΕΡΕΙΑ	ΑΡΙΘΜΟΣ	ΠΟΣΟΣΤΟ (%)	ΣΩΡΕΥΜΕΝΟ ΠΟΣΟΣΤΟ (%)
ΑΤΤΙΚΗΣ	875	39	39
ΚΕΝΤΡΙΚΗΣ ΜΑΚΕΔΟΝΙΑΣ	269	12	51
ΘΕΣΣΑΛΙΑΣ	178	8	59
ΔΥΤΙΚΗΣ ΕΛΛΑΔΑΣ	175	8	66
ΠΕΛΟΠΟΝΝΗΣΟΥ	146	6	73
ΚΡΗΤΗΣ	134	6	79
ΣΤΕΡΑΣ ΕΛΛΑΔΑΣ	111	5	84
ΑΝ. ΜΑΚΕΔΟΝΙΑΣ- ΘΡΑΚΗΣ	97	4	88
ΝΟΤΙΟΥ ΑΙΓΑΙΟΥ	76	3	91
ΗΠΕΙΡΟΥ	57	3	94
ΙΟΝΙΩΝ ΝΗΣΩΝ	54	2	96
ΒΟΡΕΙΟΥ ΑΙΓΑΙΟΥ	53	2	98
ΔΥΤΙΚΗΣ ΜΑΚΕΔΟΝΙΑΣ	43	2	100
ΣΥΝΟΛΟ	2.268	100	

Πηγή: Γενικό Μητρώο Φορέων ΚΑΛΟ, Δεκέμβριος 2022

Δ. Τα μέλη των φορέων ΚΑΛΟ

Ο αριθμός των μελών των φορέων του Μητρώου Κοινωνικής Επιχειρηματικότητας υπολογίζεται σε 14.211 (μέσος όρος μελών ανά φορέα 6,7). Η πλειοψηφία των φορέων (57%) έχει 3-5 μέλη, αρκετοί φορείς (35%) έχουν 6-10 μέλη, ενώ μόλις το 8% των φορέων έχουν περισσότερα από 10 μέλη.

Πίνακας 7. Το προφίλ των φορέων Κοινωνικής Επιχειρηματικότητας με βάση το κριτήριο των μελών

ΜΕΛΗ	ΦΟΡΕΙΣ	ΠΟΣΟΣΤΟ (%)
3 έως 5	1.212	57
6 έως 10	741	35
11 έως 20	130	6
21 και άνω	34	2
Σύνολο	2.117	100

Πηγή: Γενικό Μητρώο Φορέων ΚΑΛΟ, Δεκέμβριος 2022

Ε. Οι εργαζόμενοι των φορέων ΚΑΛΟ

Ο μέσος όρος εργαζομένων ανά φορέα ποικίλει σημαντικά αναλόγως με τη νομική μορφή του φορέα. Έτσι, λαμβάνοντας υπόψη τον συγκεκριμένο μέσο όρο, διακρίνουμε δύο κατηγορίες φορέων:

α) Η πρώτη κατηγορία περιλαμβάνει τους φορείς με χαμηλό μέσο όρο εργαζομένων, κυρίως Κοιν.Σ.Επ. και Συνεταιρισμοί Εργαζομένων. Συγκεκριμένα, ο αριθμός των εργαζομένων με εξαρτημένη εργασία στους 1.683 φορείς με τη μορφή Κοιν.Σ.Επ. και Συνεταιρισμών Εργαζομένων ανέρχεται σε 2.114, με μέσο όρο περίπου έναν (1) εργαζόμενο ανά επιχείρηση. Ο χαμηλός μέσος όρος οφείλεται στο γεγονός ότι από τους 1.683 φορείς οι 1.107 δεν είχαν δηλώσει εργαζόμενους (στοιχεία από το Π/Σ Εργάνη). Συνεπώς το σύνολο των εργαζομένων προερχόταν από τους υπόλοιπους 576 φορείς, από τους οποίους οι 389 απασχολούσαν 1-3 εργαζόμενους, οι 154 απασχολούσαν 4-10 εργαζόμενους και μόνο 33 φορείς περισσότερους από 10 εργαζόμενους.

β) Η δεύτερη κατηγορία περιλαμβάνει τους φορείς με υψηλό μέσο όρο εργαζομένων, κυρίως Κοι.Σ.Π.Ε, Αστικοί Συνεταιρισμοί, Αστικές Μη Κερδοσκοπικές Εταιρίες και Σωματεία. Συγκεκριμένα, ο αριθμός των εργαζομένων με εξαρτημένη εργασία στους 154 φορείς με τις συγκεκριμένες νομικές μορφές ανέρχεται σε 2.150 (μέσος όρος 14 εργαζόμενοι ανά φορέα).

Πίνακας 8. Το προφίλ των φορέων ΚΑΛΟ με χαμηλό μέσο όρο εργαζομένων

ΑΡΙΘΜΟΣ ΕΡΓΑΖΟΜΕΝΩΝ	ΦΟΡΕΙΣ	
	ΑΡΙΘΜΟΣ	ΠΟΣΟΣΤΟ (%)
0	1.107	66
1 έως 3	389	23
4 έως 10	154	9
11 και άνω	33	2
Σύνολο	1.683	100

Πηγή: Γενικό Μητρώο Φορέων ΚΑΛΟ, Δεκέμβριος 2022

Πίνακας 9. Το προφίλ των φορέων ΚΑΛΟ με σχετικά υψηλό μέσο όρο εργαζομένων

ΑΡΙΘΜΟΣ ΕΡΓΑΖΟΜΕΝΩΝ	ΦΟΡΕΙΣ	
	ΑΡΙΘΜΟΣ	ΠΟΣΟΣΤΟ (%)
0	67	43
1 έως 3	24	16
4 έως 10	22	14
11 και άνω	41	27
Σύνολο	154	100

Πηγή: Γενικό Μητρώο Φορέων ΚΑΛΟ, Δεκέμβριος 2022

ΚΕΦΑΛΑΙΟ 3. Το προφίλ του οικοσυστήματος της ΚΑΛΟ στην Περιοχή Παρέμβασης

1. Η εξέλιξη του οικοσυστήματος ΚΑΛΟ της Περιφέρειας Αττικής

Με βάση τα διαθέσιμα δεδομένα του Μητρώο ΚΑΛΟ, τον Μάρτιο του 2023 καταγράφονταν στην Περιφέρεια Αττικής 890 εγγεγραμμένοι φορείς που έχουν υιοθετήσει κυρίως την νομική μορφή της Κοιν.Σ.Επ. Συλλογικής και Κοινωνικής Ωφέλειας. Το ποσοστό των Κοιν.Σ.Επ Συλλογικής και Κοινωνικής Ωφέλειας ανέρχεται σε 87%, ενώ οι Κοιν.Σ.Επ. Ένταξης αποτελούν μόλις το 5,2% και οι Συνεταιρισμοί Εργαζομένων δεν υπερβαίνουν το 2%.

Διάγραμμα 3. Η τυπολογία των φορέων ΚΑΛΟ στην Περιφέρεια Αττικής σύμφωνα με το κριτήριο της νομικής μορφής



Διάγραμμα 4. Η τυπολογία των φορέων ΚΑΛΟ στην Περιφέρεια Αττικής σύμφωνα με το κριτήριο της κατάστασης εγγραφής τους

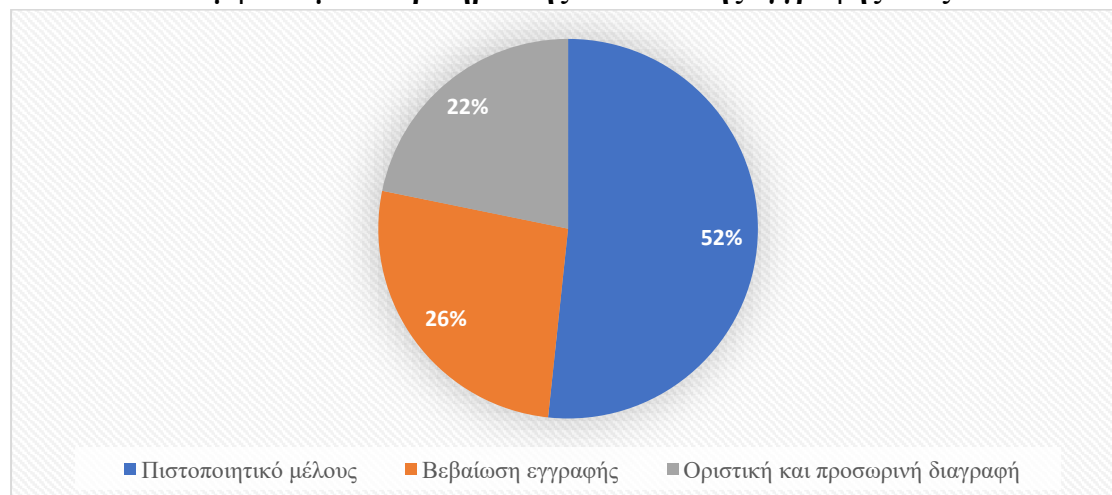

Εάν και το ποσοστό διαγραφών από το Μητρώο είναι υψηλό (22%), το οικοσύστημα ΚΑΛΟ της Περιφέρειας Αττικής εξακολουθεί να παρουσιάζει δυναμική εικόνα με βάση τον αριθμό των εμπλεκόμενων πολιτών στις σχετικές δραστηριότητες. Τα μέλη των Κοιν.Σ.Επ. Συλλογικής και Κοινωνικής Ωφέλειας υπολογίζονται σε 4.850 άτομα, των Κοιν.Σ.Επ. Ένταξης σε 363 άτομα και των ΣΕ σε 81 άτομα.

Διάγραμμα 5. Η κατανομή των μελών των φορέων ΚΑΛΟ στην Περιφέρεια Αττικής ανά νομική μορφή φορέων

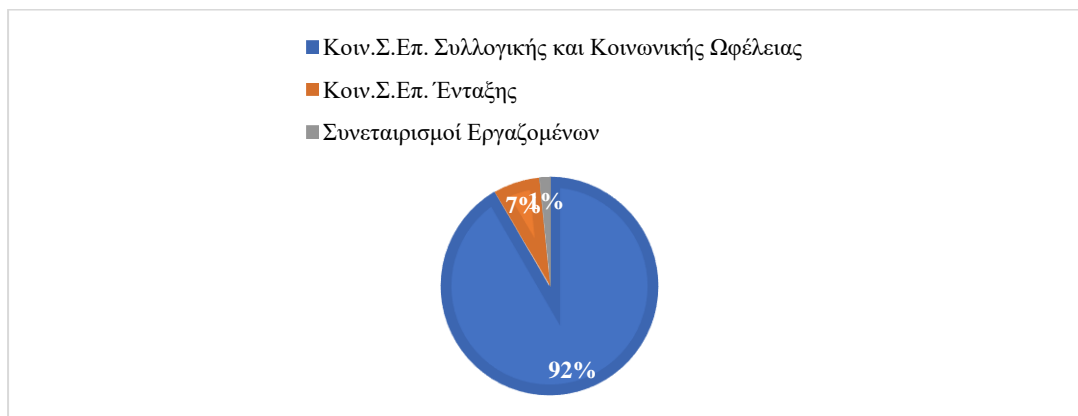

Παράλληλα, το 2021 η Περιφέρεια Αττικής συγκεντρώνει το υψηλότερο ποσοστό του συνολικού κύκλου εργασιών ΚΑΛΟ της χώρας (43%), εμφανίζοντας σημαντική αύξηση σε σχέση με τα δύο προηγούμενα έτη.

Πίνακας 10. Κύκλος εργασιών (σε ευρώ) των φορέων ΚΑΛΟ της Περιφέρειας Αττικής

2018		2019		2020		2021	
Σύνολο	Μέσος όρος ανά φορέα	Σύνολο	Μέσος όρος ανά φορέα	Σύνολο	Μέσος όρος ανά φορέα	Σύνολο	Μέσος όρος ανά φορέα
17.244.774	52.736	20.385.610	61.775	16.703.486	51.554	19.713.895	77.309

Πηγή: Υπουργείο Εργασίας, Ετήσια Έκθεση 2012-2022

Πρέπει να σημειωθεί εδώ ότι τα διαθέσιμα δεδομένα δεν είναι τελικά, καθώς οι φορείς ΚΑΛΟ συνεχίζουν να υποβάλλουν τα απαραίτητα για το πιστοποιητικό μέλους το 2023. Ακόμα και έτσι όμως, δεν μπορεί να μην γίνει αποδεκτό ότι ο τομέας παρουσιάζει μια δυναμική σταδιακής μεγέθυνσης του κύκλου εργασιών του.

2. Η εξέλιξη του τοπικού οικοσυστήματος ΚΑΛΟ της Περιοχής Παρέμβασης

Η ανάλυση των δεδομένων των δύο Μητρώων του Υπουργείου Εργασίας και Κοινωνικών Υποθέσεων αναδεικνύει μία δυναμική εικόνα εξέλιξης του οικοσυστήματος ΚΑΛΟ της Περιοχής Παρέμβασης που δεν ακολουθεί, όμως, τις αυξητικές τάσεις της Περιφέρειας Αττικής³⁷. Ενώ αρχικά η αναλογία μεταξύ των εγγραφών των φορέων στο επίπεδο της Περιφέρειας Αττικής και στο επίπεδο της Περιοχής Παρέμβασης ήταν περίπου στο 1:4, σταδιακά αυξάνεται η διαφορά στις εγγραφές. Οι εγγραφές στο επίπεδο της Περιφέρειας Αττικής παρουσιάζουν από το 2016 έναν πολύ πιο αυξητικό αριθμό σε σχέση με τις εγγραφές στον τομέα της Δυτικής Αθήνας. Η διαφορά αυτή αυξάνεται κατά πολύ μετά το 2017. Έτσι, ενώ το 2015 η αναλογία ήταν ακόμα 1:5, το 2020 αυξάνεται σε 1:10, για να διατηρηθεί στο ίδιο περίπου επίπεδο το 2023.

Διάγραμμα 6. Η γενική στατιστική εξέλιξη του οικοσυστήματος ΚΑΛΟ της Περιοχής Παρέμβασης

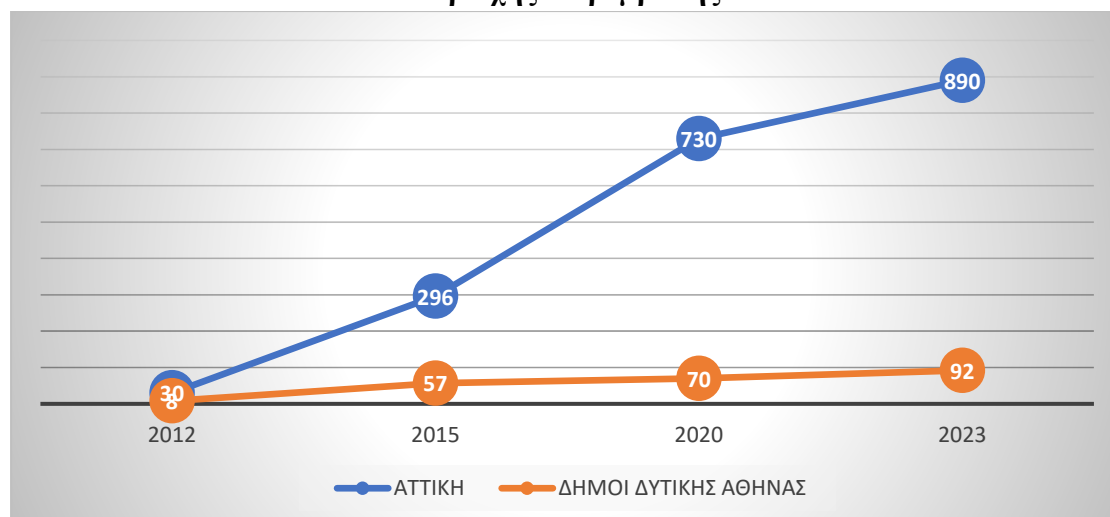

Η εσωτερική εξέλιξη του οικοσυστήματος ΚΑΛΟ της Περιοχής Παρέμβασης παρουσιάζει ενδιαφέρον, καταγράφοντας έναν σταδιακά αυξανόμενο αριθμό φορέων:

- 2012 = 8 φορείς³⁸
- 2015 = 57 φορείς
- 2020 = 70 φορείς
- 2023 = 92 φορείς.

³⁷ Η σημαντική αυτή απόκλιση οφείλεται, κατά κύριο λόγο στο γεγονός ότι οι πολίτες της Περιοχής Παρέμβασης που επιθυμούν να προχωρήσουν σε σύσταση φορέα ΚΑΛΟ με έδρα σε κάποιο σχετικό Δήμο δεν υποστηρίζονται από πρωτοβουλίες της κεντρικής διοίκησης ή της Περιφέρειας Αττικής.

³⁸ Ο πρώτος ενταγμένος φορέας ήταν μία Κοιν.Σ.Επ. Ένταξης ατόμων με αναπηρίες με έδρα στο Δήμο Φυλής.

Η εξέλιξη του τοπικού οικοσυστήματος επηρεάστηκε σε σημαντική έκταση από τις επιπτώσεις της πανδημίας του COVID-19 και της ενεργειακής κρίσης. Έτσι, το 2021 εμφανίζεται για πρώτη φορά μία μείωση του αριθμού των εγγεγραμμένων φορέων ΚΑΛΟ στα οικεία Μητρώα.

Πίνακας 11. Φορείς ΚΑΛΟ με έδρα Δήμο της Περιοχής Παρέμβασης (2021)

ΔΗΜΟΣ	ΦΟΡΕΙΣ ΚΑΛΟ
ΑΓ. ΒΑΡΒΑΡΑΣ	7
ΑΓ. ΑΝΑΡΓΥΡΩΝ-ΚΑΜΑΤΕΡΟΥ	3
ΑΙΓΑΛΕΩ	13
ΙΛΙΟΥ	5
ΚΟΡΥΔΑΛΛΟΥ	6
ΠΕΡΙΣΤΕΡΙΟΥ	13
ΠΕΤΡΟΥΠΟΛΗΣ	3
ΦΥΛΗΣ (ΖΕΦΥΡΙΟΥ)	6
ΧΑΪΔΑΡΙΟΥ	7
ΣΥΝΟΛΟ	63

Πηγή: Γενικό Μητρώο Φορέων ΚΑΛΟ, Δεκέμβριος 2021

Πίνακας 12. Φορείς ΚΑΛΟ ανά κατηγορία και Δήμο της Περιοχής Παρέμβασης (2021)

ΚΑΤΗΓΟΡΙΑ	ΔΗΜΟΣ (έδρα)								
	ΑΓΙΑΣ ΒΑΡΒΑΡΑΣ	ΑΓ. ΑΝΑΡΓΥΡΩΝ-ΚΑΜΑΤΕΡΟΥ	ΑΙΓΑΛΕΩ	ΙΛΙΟΥ	ΚΟΡΥΔΑΛΛΟΥ	ΠΕΡΙΣΤΕΡΙΟΥ	ΠΕΤΡΟΥΠΟΛΗΣ	ΦΥΛΗΣ	ΧΑΪΔΑΡΙΟΥ
Κοιν.Σ.Επ. Ευάλωτων Ομάδων	-	-	-	-	-	1	1	1	-
Κοιν.Σ.Επ. Ειδικών Ομάδων	2	-	-	-	-	-	-	1	-
Κοιν. Σ.Επ. Συλλογικές και Κοινωνικές Ωφέλειες	5	3	13	5	6	12	2	4	7

Πηγή: Γενικό Μητρώο Φορέων ΚΑΛΟ, Δεκέμβριος 2021

Η ανάλυση των σχετικών δεδομένων οδηγεί στις ακόλουθες διαπιστώσεις για το προφίλ του τοπικού οικοσυστήματος στα τέλη του 2021:

1. Η συντριπτική πλειοψηφία των φορέων ΚΑΛΟ (90%) δραστηριοποιείται με την μορφή της Κοιν. Σ.Επ. Συλλογικής και Κοινωνικής Ωφέλειας, αναπτύσσοντας δραστηριότητες «βιώσιμης ανάπτυξης»³⁹ ή παρέχοντας «κοινωνικές υπηρεσίες γενικού ενδιαφέροντος»⁴⁰
2. Μόνο το 10% των φορέων έχει επιλέξει την μορφή της Κοιν.Σ.Επ. Ένταξης, εκ των οποίων το 5% δραστηριοποιείται με την μορφή της Κοιν.Σ.Επ. Ένταξης Ευάλωτων Ομάδων και το 5% με την μορφή της Κοιν.Σ.Επ. Ένταξης Ευπαθών Ομάδων
3. Δεν έχει συσταθεί κανένας Συνεταιρισμός Εργαζομένων.

Πίνακας 13. Αριθμός Φορέων ΚΑΛΟ ανά κατηγορία στην Περιοχή Παρέμβασης (2021)

ΚΑΤΗΓΟΡΙΑ	ΑΡΙΘΜΟΣ ΦΟΡΕΩΝ
Κοιν.Σ.Επ. Ευάλωτων Ομάδων	3
Κοιν.Σ.Επ. Ειδικών Ομάδων	3
Κοιν. Σ.Επ. Συλλογικής και Κοινωνικής Ωφέλειας	57
Συνεταιρισμός Εργαζομένων	-
ΣΥΝΟΛΟ	63

³⁹ Το άρθρο 2 του Νόμου 4430/2016 προβλέπει:

«Ως «βιώσιμη ανάπτυξη» ορίζονται οι οικονομικές δραστηριότητες, εμπορικές ή ανταλλακτικές, που προωθούν την αειφορία του περιβάλλοντος, την κοινωνική και οικονομική ισότητα, καθώς και την ισότητα των φύλων, προστατεύουν και αναπτύσσουν τα κοινά αγαθά και προωθούν τη διαγενεακή και πολυπολιτισμική συμφιλίωση, δίνοντας έμφαση στις ιδιαιτερότητες των τοπικών κοινωνιών».

⁴⁰ Το άρθρο 2 του Νόμου 4430/2016 προβλέπει:

«Ως «Κοινωνικές υπηρεσίες γενικού συμφέροντος» ορίζονται οι υπηρεσίες που είναι προσβάσιμες σε όλους, προάγουν την ποιότητα ζωής και παρέχουν κοινωνική προστασία σε ομάδες όπως ηλικιωμένοι, βρέφη, παιδιά, άτομα με αναπηρία και χρόνιες παθήσεις και περιλαμβάνουν την εκπαίδευση, την υγεία, την κοινωνική στέγαση, την κοινωνική σίτιση, την παιδική φροντίδα, τη μακροχρόνια φροντίδα και τις υπηρεσίες κοινωνικής αρωγής, χωρίς, ωστόσο, να υποκαθιστούν τις γενικές υποχρεώσεις του κράτους στην άσκηση της κοινωνικής πολιτικής».

Σύμφωνα με τα πλέον πρόσφατα δεδομένα, η λειτουργία του οικοσυστήματος ΚΑΛΟ της Περιοχής Παρέμβασης εμφανίζει τον Μάρτιο του 2023 την μεγαλύτερη (διαχρονικά) ανάπτυξη σε επίπεδο εγγεγραμμένων φορέων (92 φορείς). Ωστόσο, ο πραγματικός αριθμός των ενεργών φορέων είναι μικρότερος, καθώς η αρμόδια Διεύθυνση ΚΑΛΟ αρχίζει πλέον να εφαρμόζει πιο αυστηρά το σχετικό κανονιστικό πλαίσιο (η ΚΥΑ λειτουργίας του Μητρώου) και, συνεπώς, προωθεί εντατικά τις σχετικές διαδικασίες διαγραφής των φορέων⁴¹. Με δεδομένο μάλιστα ότι πιστοποιητικό μέλους (στοιχείο που καταδεικνύει ότι ο φορέας ακολουθεί τις απαιτήσεις της ΚΥΑ λειτουργίας του Μητρώου) διαθέτουν οι 48 από τους 92 φορείς (ποσοστό κάτω του 50% των εγγεγραμμένων φορέων), αναδεικνύονται αντικειμενικές τάσεις μείωσης του αριθμού των ενεργών φορέων ΚΑΛΟ.

Διάγραμμα 7. Η στατιστική εξέλιξη του οικοσυστήματος ΚΑΛΟ της Περιοχής Παρέμβασης ανά Δήμο αναφοράς

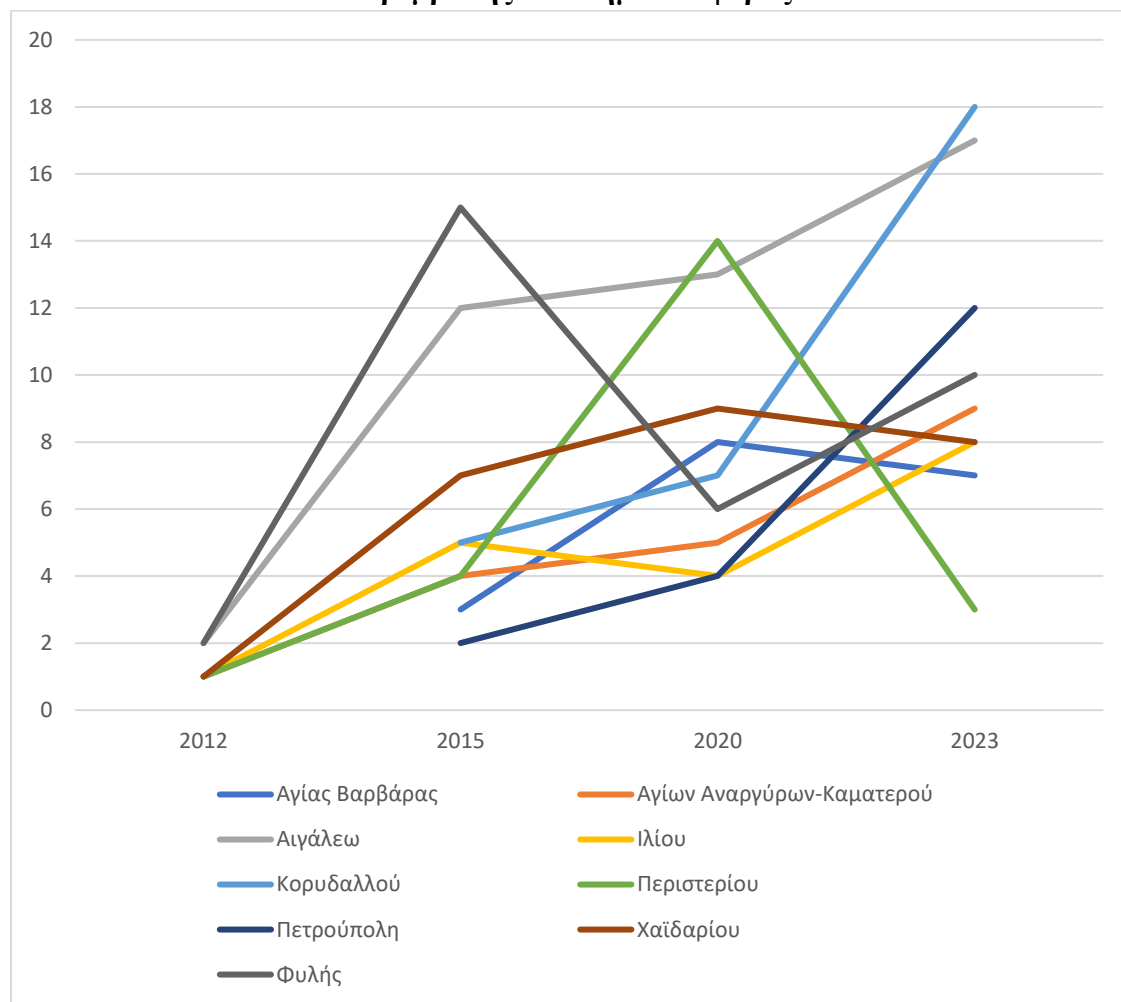

⁴¹ Για το 2022 οι διαγραφές των φορέων ΚΑΛΟ της Περιοχής Παρέμβασης ανέρχονται σε 22 (24% του συνόλου των εγγεγραμμένων φορέων).

2.1. Η γεωγραφική διάρθρωση και εξέλιξη του τοπικού οικοσυστήματος ΚΑΛΟ της Περιοχής Παρέμβασης

A. Ο Δήμος Αγίας Βαρβάρας

Η πρώτη Κοιν.Σ.Επ. με έδρα στο Δήμο Αγίας Βαρβάρας εγγράφεται στο οικείο Μητρώο το 2012 (με δραστηριότητες παροχής υπηρεσιών κατ' οίκον φροντίδας) αλλά διαγράφεται το 2014. Το 2023 καταγράφονται τρεις Κοιν.Σ.Επ. ένταξης Ρομά (με δραστηριότητες στο χονδρικό εμπόριο, την απασχόληση και τον πολιτισμό), μία Κοιν.Σ.Επ. που δραστηριοποιείται στο χειροποίητο κόσμημα και μια Κοιν.Σ.Επ. που ασχολείται με συμβουλευτικές υπηρεσίες (κατάθεση δικαιολογητικών και φορολογικών δηλώσεων).

B. Ο Δήμος Αγίων Αναργύρων-Καματερού

Η πρώτη Κοιν.Σ.Επ. με έδρα στο Δήμο Αγίων Αναργύρων-Καματερού εγγράφεται στο οικείο Μητρώο το 2012 (με δραστηριότητα «Γενικές υπηρεσίες προσωπικού για το δημόσιο»). Το 2013 εγγράφονται δύο Κοιν.Σ.Επ., η μία με δραστηριότητα «Υπηρεσίες συνοδείας, φύλαξης, εκδηλώσεις» και η άλλη με δραστηριότητα «Εμπορικές, τουριστικές, υπηρεσίες φύλαξης». Το 2016 εγγράφεται μία Κοιν.Σ.Επ με δραστηριοποίηση στο χονδρικό εμπόριο ελαιόλαδου από την Φιγαλεία, η οποία διαγράφηκε το 2020. Το 2018 εγγράφεται η Κοιν.Σ.Επ. «Νόημα - Εργαστήριο Συστημικής Εκπαίδευσης & Θεραπείας» αλλά το 2019 αλλάζει έδρα και μεταφέρεται στη Νέα Σμύρνη. Το 2019 εγγράφεται ένας Συνεταιρισμός Εργαζομένων που διαγράφηκε το 2020. Παράλληλα, στην περιοχή του Δήμου εντοπίζεται μία Κοιν.Σ.Επ. που δραστηριοποιείται στη συμβουλευτική (χωρίς ιδιαίτερη οικονομική δραστηριότητα μετά το 2019) και μία Κοιν.Σ.Επ. που δραστηριοποιείται στη διαχείριση αποβλήτων με παρόμοια αδρανή χαρακτηριστικά.

Γ. Ο Δήμος Αιγάλεω

Οι δύο πρώτες Κοιν.Σ.Επ. με έδρα στο Δήμο Αιγάλεω εγγράφονται στο οικείο Μητρώο το 2012 (η μία παρείχε υπηρεσίες αθλητισμού και η άλλη είχε ως στόχο την προώθηση της τέχνης) αλλά διαγράφονται το 2014. Το 2023 καταγράφονται 14 Κοιν.Σ.Επ. με ποικίλες δραστηριότητες.

Δ. Ο Δήμος Ιλίου

Η πρώτη Κοιν.Σ.Επ. με έδρα στο Δήμο Ιλίου εγγράφεται στο οικείο Μητρώο το 2012 με δραστηριότητες στον τομέα της κοινωνικής φροντίδας (τον Οκτώβριο του 2013 συνάπτει, μάλιστα, την πρώτη προγραμματική σύμβαση με τον Δήμο για την υλοποίηση αθλητικών, μουσικών και επιμορφωτικών προγραμμάτων). Το 2023 καταγράφονται 7 Κοιν.Σ.Επ. με ποικίλες δραστηριότητες.

Ε. Ο Δήμος Κορυδαλλού

Το 2023 καταγράφονται 10 Κοιν.Σ.Επ. με ποικίλες δραστηριότητες (οι δύο έχουν διαγραφεί - η μία προσωρινά).

ΣΤ. Ο Δήμος Περιστερίου

Η πρώτη Κοιν.Σ.Επ. με έδρα στο Δήμο Περιστερίου εγγράφεται στο οικείο Μητρώο το 2014 με δραστηριότητες στον τομέα της οργάνωσης εκδηλώσεων. Το 2023 καταγράφονται 10 Κοιν.Σ.Επ. με ποικίλες δραστηριότητες

Ζ. Ο Δήμος Πετρούπολης

Οι τρεις πρώτες Κοιν.Σ.Επ. με έδρα στο Δήμο Πετρούπολης εγγράφονται στο οικείο Μητρώο το 2014 αλλά διαγράφονται μετά από λίγους μήνες. Το 2023 καταγράφονται 2 Κοιν.Σ.Επ. (η Κοιν.Σ.Επ Ένταξης Ευάλωτων Ομάδων «ΒΕΓΑΣ εκδοτική εταιρεία» και η Κοιν.Σ.Επ «Μαχητής»).

Η. Ο Δήμος Φυλής

Οι δύο πρώτες Κοιν.Σ.Επ. με έδρα στο Δήμο Φυλής εγγράφονται στο οικείο Μητρώο το 2012. Το 2023 καταγράφονται 8 Κοιν.Σ.Επ. με ποικίλες δραστηριότητες (τομείς της διαφήμισης, της επισκευής και πώλησης παιδικών φουσκωτών και άλλων παιχνιδιών, των υπηρεσιών εστίασης και των υπηρεσιών φροντίδας ατόμων με αναπηρία). αναψυκτήριο.

Θ. Ο Δήμος Χαϊδαρίου

Οι δύο πρώτες Κοιν.Σ.Επ. με έδρα στο Δήμο Χαϊδαρίου εγγράφονται στο οικείο Μητρώο το 2013. Το 2023 καταγράφονται 8 Κοιν.Σ.Επ. με ποικίλες δραστηριότητες (λιανικό εμπόριο, εστίαση, υπηρεσίες πρωτοβάθμιας φροντίδας υγείας, οργάνωση και υποστήριξη εκδηλώσεων, δημιουργία ιστοσελίδων), εκ των οποίων και ο ΚΟΙΣΠΕ ΔΙΑΠΛΟΥΣ⁴² (με δραστηριότητες όπως ελαιοκομία και μελισσοκομία, αποψίλωση και κηποτεχνία και υπηρεσίες καθαριότητας). Ο συγκεκριμένος ΚΟΙΣΠΕ αποτελεί τον πιο emblematico φορέα του τοπικού οικοσυστήματος ΚΑΛΟ με όρους α) οργανωσιακών χαρακτηριστικών (διαθέτει τον μεγαλύτερο αριθμό μελών), β) κύκλου εργασιών (εμφανίζει ετήσιο κύκλο εργασιών άνω των 30.000 ευρώ) και γ) δημιουργίας θέσεων απασχόλησης (δημιουργεί το 74% περίπου των Ετήσιων Μονάδων Εργασίας - ΕΜΕ).

⁴² <https://diaplous.eu/>.

3. Τα κύρια χαρακτηριστικά του τοπικού οικοσυστήματος ΚΑΛΟ της Περιοχής Παρέμβασης

Α. Ο αριθμός και ο τύπος των φορέων ΚΑΛΟ

Με βάση τα διαθέσιμα δεδομένα του Μητρώο ΚΑΛΟ, τον Μάρτιο του 2023 καταγράφονταν στην Περιοχή Παρέμβασης **70 ενεργοί εγγεγραμμένοι φορείς** που έχουν υιοθετήσει κυρίως την νομική μορφή της Κοιν.Σ.Επ. Συλλογικής και Κοινωνικής Ωφέλειας:

1. Η συντριπτική πλειοψηφία των φορέων ΚΑΛΟ (87%) δραστηριοποιείται με την μορφή της Κοιν. Σ.Επ. Συλλογικής και Κοινωνικής Ωφέλειας, αναπτύσσοντας δραστηριότητες «βιώσιμης ανάπτυξης» ή παρέχοντας «κοινωνικές υπηρεσίες γενικού ενδιαφέροντος»
2. Μόνο το 10% των φορέων έχει επιλέξει την μορφή της Κοιν.Σ.Επ. Ένταξης, εκ των οποίων το 6% δραστηριοποιείται με την μορφή της Κοιν.Σ.Επ. Ένταξης Ευάλωτων Ομάδων και το 4% με την μορφή της Κοιν.Σ.Επ. Ένταξης Ειδικών Ομάδων
3. Μόνο δύο φορείς (3% του συνόλου) έχουν επιλέξει την μορφή του Συνεταιρισμού Εργαζομένων⁴³ και της Αστικής μη Κερδοσκοπικής Εταιρείας (ΑΜΚΕ).

Πίνακας 14. Αριθμός ενεργών φορέων ΚΑΛΟ ανά κατηγορία στην Περιοχή Παρέμβασης (2023)

ΚΑΤΗΓΟΡΙΑ	ΑΡΙΘΜΟΣ ΦΟΡΕΩΝ
Κοιν.Σ.Επ. Ευάλωτων Ομάδων	4
Κοιν.Σ.Επ. Ειδικών Ομάδων	3
Κοιν. Σ.Επ. Συλλογικής και Κοινωνικής Ωφέλειας	61
Συνεταιρισμός Εργαζομένων	1
Αστική μη Κερδοσκοπική Εταιρεία	1
ΣΥΝΟΛΟ	70

⁴³ Τα ποσοστά αυτά ακολουθούν τις σχετικές τάσεις του οικοσυστήματος ΚΑΛΟ της Περιφέρειας Αττικής, καθώς μόλις 35 φορείς (4% του συνόλου) έχουν επιλέξει την μορφή του Συνεταιρισμού Εργαζομένων και της Αστικής μη Κερδοσκοπικής Εταιρείας (ΑΜΚΕ).

**Πίνακας 15. Το θεσμικό προφίλ του ενεργού οικοσυστήματος ΚΑΛΟ της
Περιοχής Παρέμβασης**

ΕΠΩΝΥΜΙΑ	ΔΙΑΚΡΙΤΙΚΟΣ ΤΙΤΛΟΣ	ΑΓΕΜΚΟ	ΠΕΡΙΦΕΡΕΙΑΚΗ ΕΝΟΤΗΤΑ	ΔΗΜΟΣ	ΙΣΤΟΣΕΛΙΔΑ
Κοιν.Σ.Επ.Σ.Κ.Ω. ΣΚΥΤΑΛΗ	ΣΚΥΤΑΛΗ ΚΟΙΝ.Σ.ΕΠ.	Κοιν.Σ.Επ. Συλλογικής και Κοινωνικής Ωφέλειας 166273461000	ΔΥΤΙΚΟΥ ΤΟΜΕΑ ΑΘΗΝΩΝ	ΑΓΙΑΣ ΒΑΡΒΑΡΑΣ	https://www.facebook.com/skytali.koinsep
Κοιν.Σ.Επ.Σ.Κ.Ω. ΚΥΤΤΑΡΟ	ΚΥΤΤΑΡΟ ΚΟΙΝ.Σ.ΕΠ	Κοιν.Σ.Επ. Συλλογικής και Κοινωνικής Ωφέλειας 166280161000	ΔΥΤΙΚΟΥ ΤΟΜΕΑ ΑΘΗΝΩΝ	ΑΓΙΑΣ ΒΑΡΒΑΡΑΣ	https://www.facebook.com/profile.php?id=100070654518248
ΚΟΙΝΩΝΙΚΗ ΣΥΝΕΤΑΙΡΙΣΤΙΚΗ ΕΠΙΧΕΙΡΗΣΗ ΕΝΤΑΞΗΣ Δομή Στήριξης Ρομά Δυτικής Αττικής	Ντρομ ΚΟΙΝ.Σ.ΕΠ	Κοιν.Σ.Επ. Ένταξης Ειδικών Ομάδων 166326361000	ΔΥΤΙΚΟΥ ΤΟΜΕΑ ΑΘΗΝΩΝ	ΑΓΙΑΣ ΒΑΡΒΑΡΑΣ	
Κοιν.Σ.Επ.Σ.Κ.Ω. GENERAL MARKET	GENERAL MARKET ΚΟΙΝ.Σ.ΕΠ	Κοιν.Σ.Επ. Συλλογικής και Κοινωνικής Ωφέλειας 166345161000	ΔΥΤΙΚΟΥ ΤΟΜΕΑ ΑΘΗΝΩΝ	ΑΓΙΑΣ ΒΑΡΒΑΡΑΣ	
Κοιν.Σ.Επ.Σ.Κ.Ω. Κέντρο Πολιτισμού Ρομά	Κέντρο Πολιτισμού Ρομά ΚΟΙΝ.Σ.ΕΠ	Κοιν.Σ.Επ. Ένταξης Ειδικών Ομάδων 166347361000	ΔΥΤΙΚΟΥ ΤΟΜΕΑ ΑΘΗΝΩΝ	ΑΓΙΑΣ ΒΑΡΒΑΡΑΣ	
Κοιν.Σ.Επ.Σ.Κ.Ω. ΑΛΛ.Α.ΖΩ.	ΑΛΛΗΛΕΓΓΥΗ ΑΝΑΓΚΗ ΖΩΗΣ ΚΟΙΝ.Σ.ΕΠ	Κοιν.Σ.Επ. Συλλογικής και Κοινωνικής Ωφέλειας 166237161000	ΔΥΤΙΚΟΥ ΤΟΜΕΑ ΑΘΗΝΩΝ	ΑΓΙΩΝ ΑΝΑΡΓΥΡΩΝ - ΚΑΜΑΤΕΡΟΥ	https://www.facebook.com/profile.php?id=100064780834052
Κοιν.Σ.Επ.Σ.Κ.Ω. Ανάδειξη	Ανάδειξη ΚΟΙΝ.Σ.ΕΠ	Κοιν.Σ.Επ. Συλλογικής και Κοινωνικής Ωφέλειας 166267061000	ΔΥΤΙΚΟΥ ΤΟΜΕΑ ΑΘΗΝΩΝ	ΑΓΙΩΝ ΑΝΑΡΓΥΡΩΝ - ΚΑΜΑΤΕΡΟΥ	https://www.facebook.com/anadeixi.koinsep
Κοιν.Σ.Επ.Σ.Κ.Ω. ΑΣΦΑΛΕΙΑ ΠΕΡΙΒΑΛΛΟΝ ΚΟΙΝΩΝΙΚΟ ΕΡΓΟ	ΑΠεΚΕ ΚΟΙΝΣΕΠ	Κοιν.Σ.Επ. Συλλογικής και Κοινωνικής Ωφέλειας 166369261000	ΔΥΤΙΚΟΥ ΤΟΜΕΑ ΑΘΗΝΩΝ	ΑΓΙΩΝ ΑΝΑΡΓΥΡΩΝ - ΚΑΜΑΤΕΡΟΥ	
Κοιν.Σ.Επ.Σ.Κ.Ω. "DROITE DE LA NATURE"	ΔΙΚΑΙΟ ΤΗΣ ΦΥΣΗΣ	Κοιν.Σ.Επ. Συλλογικής και Κοινωνικής Ωφέλειας 166395061000	ΔΥΤΙΚΟΥ ΤΟΜΕΑ ΑΘΗΝΩΝ	ΑΓΙΩΝ ΑΝΑΡΓΥΡΩΝ - ΚΑΜΑΤΕΡΟΥ	
Κοιν.Σ.Επ.Σ.Κ.Ω. ΓΑΙΑ	ΓΑΙΑ ΚΟΙΝ.Σ.ΕΠ.	Κοιν.Σ.Επ. Συλλογικής και Κοινωνικής Ωφέλειας 166407861000	ΔΥΤΙΚΟΥ ΤΟΜΕΑ ΑΘΗΝΩΝ	ΑΓΙΩΝ ΑΝΑΡΓΥΡΩΝ - ΚΑΜΑΤΕΡΟΥ	

Κοιν.Σ.Επ.Σ.Κ.Ω. FINIKALALA	FINIKALAL Α ΚοινΣΕπ	Κοιν.Σ.Επ. Συλλογικής και Κοινωνικής Ωφέλειας 166634061000	ΔΥΤΙΚΟΥ ΤΟΜΕΑ ΑΘΗΝΩΝ	ΑΓΙΩΝ ΑΝΑΡΓΥΡΩ Ν - ΚΑΜΑΤΕΡΟ Υ	
ΚΕΝΤΡΟ ΚΑΙΝΟΤΟΜΙΑΣ ΚΑΙ ΔΡΑΣΗΣ ΓΙΑ ΤΗΝ ΚΟΙΝΩΝΙΑ, ΤΗΝ ΤΕΧΝΟΛΟΓΙΑ ΚΑΙ ΤΟ ΠΕΡΙΒΑΛΛΟΝ «INACTE»/	INACTE	Κοιν.Σ.Επ. Συλλογικής και Κοινωνικής Ωφέλειας 168911461000	ΔΥΤΙΚΟΥ ΤΟΜΕΑ ΑΘΗΝΩΝ	ΑΓΙΩΝ ΑΝΑΡΓΥΡΩ Ν - ΚΑΜΑΤΕΡΟ Υ	
Κοιν.Σ.Επ.Σ.Κ.Ω. ESCAPE TO HEALTH & BEAUTY	ESCAPE TO HEALTH & BEAUTY	Κοιν.Σ.Επ. Συλλογικής και Κοινωνικής Ωφέλειας 166248861000	ΔΥΤΙΚΟΥ ΤΟΜΕΑ ΑΘΗΝΩΝ	ΑΙΓΑΛΕΩ	https://www.facebook.com/profile.php?id=100054247461338&locale=en_GR
Κοιν.Σ.Επ.Σ.Κ.Ω. ΛΟΓΙΣΤΙΚΟ ΓΡΑΦΕΙΟ	GLOBAL FINANCE ΚΟΙΝ.Σ.ΕΠ	Κοιν.Σ.Επ. Συλλογικής και Κοινωνικής Ωφέλειας 166250761000	ΔΥΤΙΚΟΥ ΤΟΜΕΑ ΑΘΗΝΩΝ	ΑΙΓΑΛΕΩ	http://www.globalfingr.com/
Κοιν.Σ.Επ.Σ.Κ.Ω. BEST CLEANER	BEST CLEANER ΚΟΙΝΣΕΠ	Κοιν.Σ.Επ. Συλλογικής και Κοινωνικής Ωφέλειας 166265061000	ΔΥΤΙΚΟΥ ΤΟΜΕΑ ΑΘΗΝΩΝ	ΑΙΓΑΛΕΩ	https://www.facebook.com/Bestcleaners/
Κοιν.Σ.Επ.Σ.Κ.Ω. ΕΝΔΕΛΕΧΕΙΑ ΕΝΑΛΛΑΚΤΙΚΟ Σ ΠΟΛΥΧΩΡΟΣ ΠΝΕΥΜΑΤΙΚΗΣ ΑΦΥΠΝΙΣΗΣ ΚΑΙ ΑΝΕΛΙΞΗΣ	ΕΝΔΕΛΕΧΕΙ Α ΚΟΙΝ.Σ.ΕΠ.	Κοιν.Σ.Επ. Συλλογικής και Κοινωνικής Ωφέλειας 166275861000	ΔΥΤΙΚΟΥ ΤΟΜΕΑ ΑΘΗΝΩΝ	ΑΙΓΑΛΕΩ	https://www.facebook.com/profile.php?id=100063778531077
Κοιν.Σ.Επ.Σ.Κ.Ω. ΕΤΑΙΡΕΙΑ ΘΕΑΤΡΟΥ MINGA	ΕΤΑΙΡΕΙΑ ΘΕΑΤΡΟΥ MINGA ΚΟΙΝ.Σ.ΕΠ	Κοιν.Σ.Επ. Συλλογικής και Κοινωνικής Ωφέλειας 166308461000	ΔΥΤΙΚΟΥ ΤΟΜΕΑ ΑΘΗΝΩΝ	ΑΙΓΑΛΕΩ	https://www.facebook.com/groups/250957921998710/
Κοιν.Σ.Επ.Σ.Κ.Ω. MAGIC DANCE	MAGIC DANCE ΚΟΙΝ.Σ.ΕΠ	Κοιν.Σ.Επ. Συλλογικής και Κοινωνικής Ωφέλειας 166319061000	ΔΥΤΙΚΟΥ ΤΟΜΕΑ ΑΘΗΝΩΝ	ΑΙΓΑΛΕΩ	https://www.facebook.com/magicdanceathens
Κοιν.Σ.Επ.Σ.Κ.Ω. ΤΑ ΕΠΤΑ ΘΑΥΜΑΤΑ ΤΟΥ ΚΟΣΜΟΥ ΤΩΝ ΠΑΙΔΙΩΝ	(ΤΑ ΕΠΤΑ ΘΑΥΜΑΤΑ ΤΟΥ ΚΟΣΜΟΥ ΤΩΝ ΠΑΙΔΙΩΝ) ΚΟΙΝΣΕΠ	Κοιν.Σ.Επ. Συλλογικής και Κοινωνικής Ωφέλειας 166320561000	ΔΥΤΙΚΟΥ ΤΟΜΕΑ ΑΘΗΝΩΝ	ΑΙΓΑΛΕΩ	

Κοιν.Σ.Επ.Σ.Κ.Ω. ΚΟΥΜΑΡΟΣ	ΚΟΥΜΑΡΟΣ ΚΟΙΝΣΕΠ	Κοιν.Σ.Επ. Συλλογικής και Κοινωνικής Ωφέλειας 166333261000	ΔΥΤΙΚΟΥ ΤΟΜΕΑ ΑΘΗΝΩΝ	ΑΙΓΑΛΕΩ	https://www.facebook.com/p/%CE%9A%CE%BF%CF%85%CE%BC%CE%B1%CF%81%CE%BF%CF%82-%CE%9A%CE%BF%CE%B9%CE%BD%CF%83%CE%B5%CF%80-100066822271897/?paipv=0&eav=AfYzeTRnnjnzX0FbCCC_wPIV31etNMBw735hlgMPeWVf6e5umKHhe8UafUkZEYBqJA&_rdr
Κοιν.Σ.Επ.Σ.Κ.Ω. Πολυχώρος Αυλαία	Πολυχώρος Αυλαία ΚοινΣΕπ	Κοιν.Σ.Επ. Συλλογικής και Κοινωνικής Ωφέλειας 166363561000	ΔΥΤΙΚΟΥ ΤΟΜΕΑ ΑΘΗΝΩΝ	ΑΙΓΑΛΕΩ	
Κοιν.Σ.Επ.Σ.Κ.Ω. ΑΠΕΥΘΕΙΑΣ	ΑΠΕΥΘΕΙΑΣ ΚΟΙΝ.Σ.ΕΠ	Κοιν.Σ.Επ. Συλλογικής και Κοινωνικής Ωφέλειας 166375561000	ΔΥΤΙΚΟΥ ΤΟΜΕΑ ΑΘΗΝΩΝ	ΑΙΓΑΛΕΩ	
Κοιν.Σ.Επ.Σ.Κ.Ω. ΑΛΦΑ ΠΡΟΤΥΠΟΣ	ΑΛΦΑ ΠΡΟΤΥΠΟΣ ΚΟΙΝ.Σ.ΕΠ.	Κοιν.Σ.Επ. Συλλογικής και Κοινωνικής Ωφέλειας 166384661000	ΔΥΤΙΚΟΥ ΤΟΜΕΑ ΑΘΗΝΩΝ	ΑΙΓΑΛΕΩ	
Κοιν.Σ.Επ.Σ.Κ.Ω. Εκπαιδευτικές Πρωτοβουλίες	Εκπαιδευτικές Πρωτοβουλίες ΚοινΣΕπ	Κοιν.Σ.Επ. Συλλογικής και Κοινωνικής Ωφέλειας 166406661000	ΔΥΤΙΚΟΥ ΤΟΜΕΑ ΑΘΗΝΩΝ	ΑΙΓΑΛΕΩ	
Κοιν.Σ.Επ.Σ.Κ.Ω. Justice Music	Justice Music ΚοινΣΕπ	Κοιν.Σ.Επ. Συλλογικής και Κοινωνικής Ωφέλειας 166387861000	ΔΥΤΙΚΟΥ ΤΟΜΕΑ ΑΘΗΝΩΝ	ΑΙΓΑΛΕΩ	https://justicemusical.gr/
Κοιν.Σ.Επ.Σ.Κ.Ω. HELLAS OUTDOOR ΚΟΙΝΣΕΠ	HELLAS OUTDOORS ΚΟΙΝ.Σ.ΕΠ	Κοιν.Σ.Επ. Συλλογικής και Κοινωνικής Ωφέλειας 166399261000	ΔΥΤΙΚΟΥ ΤΟΜΕΑ ΑΘΗΝΩΝ	ΑΙΓΑΛΕΩ	
ΓΙΑ ΤΗΝ ΑΝΑΠΤΥΞΗ ΤΟΥ ΣΥΝΟΛΟΥ ΑΝΟΙΚΤΟΣ ΚΗΠΟΣ	Ανοιχτός Κήπος ΚΟΙΝ.Σ.ΕΠ.	Κοιν.Σ.Επ. Συλλογικής και Κοινωνικής Ωφέλειας 166228561000	ΔΥΤΙΚΟΥ ΤΟΜΕΑ ΑΘΗΝΩΝ	ΙΛΙΟΥ	https://anoixtoskipos.wordpress.com/
Κοιν.Σ.Επ.Σ.Κ.Ω. Ψυχής Λόγος	Ψυχής Λόγος ΚΟΙΝ.Σ.ΕΠ	Κοιν.Σ.Επ. Συλλογικής και Κοινωνικής	ΔΥΤΙΚΟΥ ΤΟΜΕΑ ΑΘΗΝΩΝ	ΙΛΙΟΥ	https://www.psyhislogos.gr/

		Ωφέλεια 166251661000			
Κοιν.Σ.Επ.Σ.Κ.Ω. LIBERTY ASSISTANCE AND GUIDE DOGS ΥΠΗΡΕΣΙΕΣ ΕΚΠΑΙΔΕΥΣΗΣ ΚΑΙ ΦΡΟΝΤΙΔΑΣ ΣΚΥΛΩΝ- ΟΔΗΓΩΝ ΚΑΙ ΣΚΥΛΩΝ ΘΕΡΑΠΕΙΑΣ ΓΙΑ ΑΤΟΜΑ ΜΕ ΟΡΑΤΕΣ ΚΑΙ ΜΗ ΟΡΑΤΕΣ ΑΝΑΠΗΡΙΕΣ- ΠΑΘΗΣΕΙΣ	LIBERTY ASSISTANC E AND GUIDE DOGS ΚΟΙΝ.Σ.ΕΠ.	Κοιν.Σ.Επ. Συλλογικής και Κοινωνικής Ωφέλεια 166337461000	ΔΥΤΙΚΟΥ ΤΟΜΕΑ ΑΘΗΝΩΝ	ΙΛΙΟΥ	https://www.libertyguidedogs.com/
Κοιν.Σ.Επ.Σ.Κ.Ω. Σύντεκνος	Synteknos ΚοινΣΕπ	Κοιν.Σ.Επ. Συλλογικής και Κοινωνικής Ωφέλεια 166361961000	ΔΥΤΙΚΟΥ ΤΟΜΕΑ ΑΘΗΝΩΝ	ΙΛΙΟΥ	https://synteknos.gr/
Κοιν.Σ.Επ.Σ.Κ.Ω. Ινστιτούτο Διαχείρισης Μετεωρολογικών Ερευνών και Καταστροφών	Ι.ΔΙ.Μ.Ε.Κ. ΚοινΣΕπ	Κοιν.Σ.Επ. Συλλογικής και Κοινωνικής Ωφέλεια 166386161000	ΔΥΤΙΚΟΥ ΤΟΜΕΑ ΑΘΗΝΩΝ	ΙΛΙΟΥ	https://idimek.gr/about/
Κοιν.Σ.Επ.Σ.Κ.Ω. Mind the Cat Collective	Mind the Cat Collective ΚΟΙΝ.Σ.ΕΠ	Κοιν.Σ.Επ. Συλλογικής και Κοινωνικής Ωφέλεια 166390461000	ΔΥΤΙΚΟΥ ΤΟΜΕΑ ΑΘΗΝΩΝ	ΙΛΙΟΥ	https://www.facebook.com/mindthecat.ae/
Birth and Rebirth - Κοιν.Σ.Επ.Σ.Κ.Ω.	Birth and Rebirth Κοιν.Σ.Επ.	Κοιν.Σ.Επ. Συλλογικής και Κοινωνικής Ωφέλεια 166397461000	ΔΥΤΙΚΟΥ ΤΟΜΕΑ ΑΘΗΝΩΝ	ΙΛΙΟΥ	https://www.birthandrebirth.gr/
Αυτογνωσία Κύκλος Ψυχής	Orbis Anima ΚΟΙΝ.Σ.ΕΠ	Κοιν.Σ.Επ. Συλλογικής και Κοινωνικής Ωφέλεια 166226461000	ΠΕΙΡΑΙΩΣ	ΚΟΡΥΔΑΛΛ ΟΥ	https://orbis-anima-kn.business.site/
Κοιν.Σ.Επ.Σ.Κ.Ω. ΑΝΑΠΤΥΞΗ- ΔΙΑΧΕΙΡΙΣΗ ΠΡΟΓΡΑΜΜΑΤ ΩΝ ΑΘΛΗΤΙΣΜΟΥ ΠΟΛΙΤΙΣΜΟΥ ΚΑΙ ΕΚΠΑΙΔΕΥΣΗΣ	ΕΝ ΚΟΡΥΔΑΛΛ Ω ΚΟΙΝ.Σ.ΕΠ	Κοιν.Σ.Επ. Συλλογικής και Κοινωνικής Ωφέλεια 166277861000	ΠΕΙΡΑΙΩΣ	ΚΟΡΥΔΑΛΛ ΟΥ	

Κοιν.Σ.Επ.Σ.Κ.Ω. HEARTBEAT AENAON	HEARTBEAT AENAON ΚΟΙΝ.Σ.ΕΠ	Κοιν.Σ.Επ. Συλλογικής και Κοινωνικής Ωφέλειας 166281861000	ΠΕΙΡΑΙΩΣ	ΚΟΡΥΔΑΛΛ ΟΥ	https://www.facebook.com/%CE%95%CE%BA%CE%B4%CE%BF%CF%84%CE%B9%CE%BA%CF%8C%CF%82-%CE%8C%CE%BC%CE%B9%CE%BB%CE%BF%CF%82-%CE%91%CE%AD%CE%BD%CE%B1%CE%BF%CE%BD-Aenaon-Publications-%CE%95%CE%BA%CE%B4%CF%8C%CF%84%CE%B7%CF%82-1529631740673122/
ΣΥΝΕΤΑΙΡΙΣΜΟΣ ΕΡΓΑΖΟΜΕΝΩΝ ΣΠΙΡΤΟΚΟΥΤΟ	ΣΠΙΡΤΟΚΟΥΤΟ	Συνεταιρισμοί Εργαζομένων 166299461000	ΠΕΙΡΑΙΩΣ	ΚΟΡΥΔΑΛΛ ΟΥ	https://www.facebook.com/paratairokafeneio/?locale=el_GR
Κοιν.Σ.Επ.Σ.Κ.Ω. ΕΞΟΔΟΣ	ΕΞΟΔΟΣ ΚΟΙΝ.Σ.ΕΠ.	Κοιν.Σ.Επ. Συλλογικής και Κοινωνικής Ωφέλειας 166308761000	ΠΕΙΡΑΙΩΣ	ΚΟΡΥΔΑΛΛ ΟΥ	https://koinsepexodos.wordpress.com/
Κοιν.Σ.Επ.Σ.Κ.Ω. Chryssalis Yoga	Chryssalis Yoga ΚΟΙΝ.Σ.ΕΠ.	Κοιν.Σ.Επ. Συλλογικής και Κοινωνικής Ωφέλειας 166353461000	ΠΕΙΡΑΙΩΣ	ΚΟΡΥΔΑΛΛ ΟΥ	https://www.facebook.com/chryssalisyoga
INNAGRO ΑΣΤΙΚΗ ΜΗ ΚΕΡΔΟΣΚΟΠΙΚΗ ΕΤΑΙΡΕΙΑ	INNAGRO AMKE	Αστικές εταιρίες των αρ. 741 Α.Κ	ΠΕΙΡΑΙΩΣ	ΚΟΡΥΔΑΛΛ ΟΥ	
Κοιν.Σ.Επ. ΔΙΑΔΡΟΜΗ	ΔΙΑΔΡΟΜΗ ΚΟΙΝ.Σ.ΕΠ.	Κοιν.Σ.Επ. Συλλογικής και Κοινωνικής Ωφέλειας 166410661000	ΠΕΙΡΑΙΩΣ	ΚΟΡΥΔΑΛΛ ΟΥ	
Χώρος πολιτισμού και αλληλεγγύης Μοτοκούζι	Μοτοκούζι ΚΟΙΝ.Σ.ΕΠ	Κοιν.Σ.Επ. Συλλογικής και Κοινωνικής Ωφέλειας 166231061000	ΔΥΤΙΚΟΥ ΤΟΜΕΑ ΑΘΗΝΩΝ	ΠΕΡΙΣΤΕΡΙΟ Υ	https://www.facebook.com/motokouzi
Κοιν.Σ.Επ. Σ.Κ.Ω Ένα παιδί μετράει τ'άστρα	Look to the stars ΚΟΙΝ.Σ.ΕΠ	Κοιν.Σ.Επ. Συλλογικής και Κοινωνικής Ωφέλειας 166236661000	ΔΥΤΙΚΟΥ ΤΟΜΕΑ ΑΘΗΝΩΝ	ΠΕΡΙΣΤΕΡΙΟ Υ	https://www.facebook.com/looktothestars7

Κοιν.Σ.Επ.Σ.Κ.Ω. Επείγουσα Νοσηλευτική Βοήθεια	Emergency Nurse Assistance Ε.Ν.Α. ΚΟΙΝ.Σ.ΕΠ	Κοιν.Σ.Επ. Συλλογικής και Κοινωνικής Ωφέλειας 166318261000	ΔΥΤΙΚΟΥ ΤΟΜΕΑ ΑΘΗΝΩΝ	ΠΕΡΙΣΤΕΡΙΟ Υ	https://www.facebook.com/EmergencyNurseAssistance
Κοιν.Σ.Επ.Σ.Κ.Ω. ΤΑ ΕΝ ΔΗΜΩ	ΤΑ ΕΝ ΔΗΜΩ ΚΟΙΝ.Σ.ΕΠ."	Κοιν.Σ.Επ. Συλλογικής και Κοινωνικής Ωφέλειας 166357361000	ΔΥΤΙΚΟΥ ΤΟΜΕΑ ΑΘΗΝΩΝ	ΠΕΡΙΣΤΕΡΙΟ Υ	
Κοιν.Σ.Επ.Σ.Κ.Ω. ΑΚΡΟΔΕΑ	ΑΚΡΟΔΕΑ ΚΟΙΝ.Σ.ΕΠ	Κοιν.Σ.Επ. Συλλογικής και Κοινωνικής Ωφέλειας 166374561000	ΔΥΤΙΚΟΥ ΤΟΜΕΑ ΑΘΗΝΩΝ	ΠΕΡΙΣΤΕΡΙΟ Υ	
Ινστιτούτο Καινοτόμων Περιβαλλοντικών Υπηρεσιών - Κοιν.Σ.Επ.Σ.Κ.Ω.	ΒΙΟΚΛΙΜΑΞ Κοιν.Σ.Επ.	Κοιν.Σ.Επ. Συλλογικής και Κοινωνικής Ωφέλειας 166375961000	ΔΥΤΙΚΟΥ ΤΟΜΕΑ ΑΘΗΝΩΝ	ΠΕΡΙΣΤΕΡΙΟ Υ	
ΚΟΙΝΩΝΙΚΗ ΣΥΝΕΤΑΙΡΙΣΤΙ ΚΗ ΕΠΙΧΕΙΡΗΣΗ ΕΝΤΑΞΗΣ ΕΥΑΛΩΤΩΝ ΟΜΑΔΩΝ - «ΖΩΗ ΑμεΑ»	«ΖΩΗ ΑμεΑ Κοιν.Σ.Επ.»	Κοιν.Σ.Επ. Ένταξης Ευάλωτων Ομάδων 166404861000	ΔΥΤΙΚΟΥ ΤΟΜΕΑ ΑΘΗΝΩΝ	ΠΕΡΙΣΤΕΡΙΟ Υ	
Κοιν.Σ.Επ.Σ.Κ.Ω. Out of the FOX	Out of the FOX ΚοινΣΕπ	Κοιν.Σ.Επ. Συλλογικής και Κοινωνικής Ωφέλειας 166384861000	ΔΥΤΙΚΟΥ ΤΟΜΕΑ ΑΘΗΝΩΝ	ΠΕΡΙΣΤΕΡΙΟ Υ	https://www.outofthefox.eu/
Κοιν.Σ.Επ.Σ.Κ.Ω. Καλλιτεχνικού Περιβαλλοντικού Ακτιβισμού	artgroup TRY1 ΚΟΙΝ.Σ.ΕΠ.	Κοιν.Σ.Επ. Συλλογικής και Κοινωνικής Ωφέλειας 166392061000	ΔΥΤΙΚΟΥ ΤΟΜΕΑ ΑΘΗΝΩΝ	ΠΕΡΙΣΤΕΡΙΟ Υ	
Κοιν.Σ.Επ.Σ.Κ.Ω. FITNESS + FIGHT	ΚΟΙΝ.Σ.ΕΠ. FITNESS + FIGHT, HR SERVICES.G R,BABY WORK-OUT	Κοιν.Σ.Επ. Συλλογικής και Κοινωνικής Ωφέλειας 167257761000	ΔΥΤΙΚΟΥ ΤΟΜΕΑ ΑΘΗΝΩΝ	ΠΕΡΙΣΤΕΡΙΟ Υ	https://www.ffclub.gr/co/fitness-fight-peristeri/?wl=true
Κοιν.Σ.Επ.Σ.Κ.Ω. MAXITIS	MAXITIS	Κοιν.Σ.Επ. Συλλογικής και Κοινωνικής Ωφέλειας 166248961000	ΔΥΤΙΚΟΥ ΤΟΜΕΑ ΑΘΗΝΩΝ	ΠΕΤΡΟΥΠΟ ΛΕΩΣ	https://www.westcities.gr/

ΚΟΙΝΩΝΙΚΗ ΣΥΝΕΤΑΙΡΙΣΤΙ ΚΗ ΕΠΙΧΕΙΡΗΣΗ ΕΝΤΑΞΗΣ ΕΥΑΛΩΤΩΝ ΟΜΑΔΩΝ ΒΕΓΑΣ ΕΚΔΟΤΙΚΗ ΠΟΛΙΤΙΣΤΙΚΗ	ΒΕΓΑΣ ΕΚΔΟΤΙΚΗ ΠΟΛΙΤΙΣΤΙΚ Η ΚΟΙΝ.Σ.ΕΠ.	Κοιν.Σ.Επ. Ένταξης Ευάλωτων Ομάδων 166300561000	ΔΥΤΙΚΟΥ ΤΟΜΕΑ ΑΘΗΝΩΝ	ΠΕΤΡΟΥΠΟ ΛΕΩΣ	
Κοιν.Σ.Επ. Σ.Κ.Ω. ΔΙΑΣΩΣΗΣ ΤΟΥ ΕΛΛΑΦΙΟΥ ΣΤΗΝ ΕΛΛΑΔΑ	Η ΕΛΛΑΦΟΣ ΚΟΙΝ.Σ.ΕΠ	Κοιν.Σ.Επ. Συλλογικής και Κοινωνικής Ωφέλειας 166236561000	ΔΥΤΙΚΗΣ ΑΤΤΙΚΗΣ	ΦΥΛΗΣ	https://www.facebook.com/Kinsep
ΚΟΙΝΩΝΙΚΗ ΣΥΝΕΤΑΙΡΙΣΤΙ ΚΗ ΕΠΙΧΕΙΡΗΣΗ ΕΝΤΑΞΗΣ ΕΥΑΛΩΤΩΝ ΟΜΑΔΩΝ ΑΤΟΜΩΝ ΜΕ ΑΝΑΠΗΡΙΑ	ΣΥΝΕΡΓΑΣΙ Α – ΔΗΜΙΟΥΡΓΙ Α ΚΟΙΝ.Σ.ΕΠ	Κοιν.Σ.Επ. Ένταξης Ευάλωτων Ομάδων 166277161000	ΔΥΤΙΚΗΣ ΑΤΤΙΚΗΣ	ΦΥΛΗΣ	https://www.facebook.com/kentroamea
Κοιν.Σ.Επ.Σ.Κ.Ω. Service Playground	Service Playground ΚΟΙΝ.Σ.ΕΠ.	Κοιν.Σ.Επ. Συλλογικής και Κοινωνικής Ωφέλειας 166330761000	ΔΥΤΙΚΗΣ ΑΤΤΙΚΗΣ	ΦΥΛΗΣ	https://playgroundservices.gr/index.php?l=el
ΚΟΙΝΩΝΙΚΗ ΣΥΝΕΤΑΙΡΙΣΤΙ ΚΗ ΕΠΙΧΕΙΡΗΣΗΣ ΣΥΛΛΟΓΙΚΗΣ ΚΑΙ ΚΟΙΝΩΝΙΚΗΣ ΩΦΕΛΕΙΑΣ ΤΙΡΑΡΤ	ΤΙΡΑΡΤ ΚΟΙΝ.Σ.ΕΠ.	Κοιν.Σ.Επ. Συλλογικής και Κοινωνικής Ωφέλειας 166335261000	ΔΥΤΙΚΗΣ ΑΤΤΙΚΗΣ	ΦΥΛΗΣ	https://www.facebook.com/p/Tipart-Design-Print-100063664085846/
ΚΟΙΝΩΝΙΚΗ ΣΥΝΕΤΑΙΡΙΣΤΙ ΚΗ ΕΠΙΧΕΙΡΗΣΗ ΕΝΤΑΞΗΣ Οι Ρομά της Αλήθειας	Οι Ρομά της Αλήθειας ΚοινΣΕπ	Κοιν.Σ.Επ. Ένταξης Ειδικών Ομάδων 166356061000	ΔΥΤΙΚΗΣ ΑΤΤΙΚΗΣ	ΦΥΛΗΣ	
Κοιν.Σ.Επ.Σ.Κ.Ω. Proastio Art Cafe	Proastio Art Cafe ΚοινΣΕπ	Κοιν.Σ.Επ. Συλλογικής και Κοινωνικής Ωφέλειας 166380461000	ΔΥΤΙΚΗΣ ΑΤΤΙΚΗΣ	ΦΥΛΗΣ	https://www.facebook.com/ProastioArt/
Κοιν.Σ.Επ.Σ.Κ.Ω. ΠΕΡΙΒΑΛΛΟΝΤ ΙΚΗ ΣΥΝΕΤΑΙΡΙΣΤΙ ΚΗ ΦΥΛΛΗΣ	ΠΕΡΙΒΑΛΛΟ ΝΤΙΚΗ ΣΥΝΕΤΑΙΡΙΣ ΤΙΚΗ ΦΥΛΗΣ ΚΟΙΝ.Σ.ΕΠ.	Κοιν.Σ.Επ. Συλλογικής και Κοινωνικής Ωφέλειας 166398161000	ΔΥΤΙΚΗΣ ΑΤΤΙΚΗΣ	ΦΥΛΗΣ	
Κοιν.Σ.Επ.Σ.Κ.Ω. ΔΑΙΔΑΛΟΣ	ΔΑΙΔΑΛΟΣ ΚΟΙΝ.Σ.ΕΠ.	Κοιν.Σ.Επ. Συλλογικής και Κοινωνικής	ΔΥΤΙΚΗΣ ΑΤΤΙΚΗΣ	ΦΥΛΗΣ	https://www.facebook.com/daidaloskinsep

		Ωφέλειας 166410261000			
ΙΑΖΩ MED ΚΟΙΝΩΝΙΚΗ ΣΥΝΕΤΑΙΡΙΣΤΙ ΚΗ ΕΠΙΧΕΙΡΗΣΗ ΣΥΛΛΟΓΙΚΗΣ ΚΑΙ ΚΟΙΝΩΝΙΚΗΣ ΩΦΕΛΕΙΑΣ- ΠΡΩΤΟΒΑΘΜΙΑ Σ ΦΡΟΝΤΙΔΑΣ ΥΓΕΙΑΣ- ΙΔΙΩΤΙΚΟ ΠΟΛΥΙΑΤΡΕΙΟ- ΙΑΤΡΙΚΗ ΚΟΙΝ.Σ.ΕΠ	ΙΑΖΩ MED ΙΑΤΡΙΚΗ ΚΟΙΝ.Σ.ΕΠ	Κοιν.Σ.Επ. Συλλογικής και Κοινωνικής Ωφέλειας 166236861000	ΔΥΤΙΚΟΥ ΤΟΜΕΑ ΑΘΗΝΩΝ	ΧΑΪΔΑΡΙΟΥ	https://www.iazo.gr/
ΚΟΙΝΩΝΙΚΟΣ ΣΥΝΕΤΑΙΡΙΣΜΟ Σ ΠΕΡΙΟΡΙΣΜΕΝΗ Σ ΕΥΘΥΝΗΣ 1ου ΤΟΜΕΑ ΨΥΧΙΚΗΣ ΥΓΕΙΑΣ ΝΟΜΟΥ ΑΤΤΙΚΗΣ	ΚΟΙ.Σ.Π.Ε. ΔΙΑΠΛΟΥΣ	Κοι.Σ.Π.Ε 008360901000	ΔΥΤΙΚΟΥ ΤΟΜΕΑ ΑΘΗΝΩΝ	ΧΑΪΔΑΡΙΟΥ	https://diaplous.eu/
SOLID PROJECT ΚΟΙΝΩΝΙΚΗ ΣΥΝΕΤΑΙΡΙΣΤΙ ΚΗ ΕΠΙΧΕΙΡΗΣΗ	SOLID PROJECT ΚΟΙΝ.Σ.ΕΠ.	Κοιν.Σ.Επ. Συλλογικής και Κοινωνικής Ωφέλειας 166281461000	ΔΥΤΙΚΟΥ ΤΟΜΕΑ ΑΘΗΝΩΝ	ΧΑΪΔΑΡΙΟΥ	https://solidproject.gr/
Κοιν.Σ.Επ.Σ.Κ.Ω. ΣΥΣΚΕΥΑΣΤΗΡ ΙΟ ΘΕΡΑΠΕΥΤΙΚΩ Ν ΚΑΙ ΑΡΩΜΑΤΙΚΩΝ ΦΥΤΩΝ - ΒΟΤΑΝΩΝ	ΙΑΣΜΗ ΚΟΙΝ.Σ.ΕΠ	Κοιν.Σ.Επ. Συλλογικής και Κοινωνικής Ωφέλειας 166310461000	ΔΥΤΙΚΟΥ ΤΟΜΕΑ ΑΘΗΝΩΝ	ΧΑΪΔΑΡΙΟΥ	
Κοιν.Σ.Επ.Σ.Κ.Ω. ΣΥΝΑΦΟΙ	ΣΥΝΑΦΟΙ ΚΟΙΝ.Σ.ΕΠ	Κοιν.Σ.Επ. Συλλογικής και Κοινωνικής Ωφέλειας 127548601000	ΔΥΤΙΚΟΥ ΤΟΜΕΑ ΑΘΗΝΩΝ	ΧΑΪΔΑΡΙΟΥ	https://www.facebook.com/people/%CE%9A%CE%B1%CF%86%CE%B5%CE%BD%CE%B5%CE%AF%CE%BF%CE%BD-%CE%A3%CF%85%CE%BD%CE%AC%CF%86%CE%BF%CE%B9/100054634711433/
Κοιν.Σ.Επ.Σ.Κ.Ω. IDEA PLUS	Idea+ ΚΟΙΝ.Σ.ΕΠ.	Κοιν.Σ.Επ. Συλλογικής και Κοινωνικής	ΔΥΤΙΚΟΥ ΤΟΜΕΑ ΑΘΗΝΩΝ	ΧΑΪΔΑΡΙΟΥ	

		Ωφέλειας 166326461000			
Κοιν.Σ.Επ.Σ.Κ.Ω. Η ΣΜΙΑΗ	Η ΣΜΙΑΗ ΚΟΙΝ.Σ.ΕΠ.	Κοιν.Σ.Επ. Συλλογικής και Κοινωνικής Ωφέλειας 166373961000	ΔΥΤΙΚΟΥ ΤΟΜΕΑ ΑΘΗΝΩΝ	ΧΑΪΔΑΡΙΟΥ	https://www.eshopsmili.com/
Κοιν.Σ.Επ.Σ.Κ.Ω. wedoo Digital Agency	wedoo Digital Agency ΚοινΣΕπ	Κοιν.Σ.Επ. Συλλογικής και Κοινωνικής Ωφέλειας 166386961000	ΔΥΤΙΚΟΥ ΤΟΜΕΑ ΑΘΗΝΩΝ	ΧΑΪΔΑΡΙΟΥ	https://wedoo.gr/

Β. Η χωροθέτηση των φορέων ΚΑΛΟ

Οι περισσότεροι φορείς ΚΑΛΟ έχουν ιδρυθεί στους Δήμους Αιγάλεω και Περιστερίου, ενώ τα χαμηλότερα ποσοστά εμφανίζονται στους Δήμους Πετρούπολης και Αγίας Βαρβάρας.

Διάγραμμα 8. Η γεωγραφική κατανομή των φορέων ΚΑΛΟ της Περιοχής Παρέμβασης

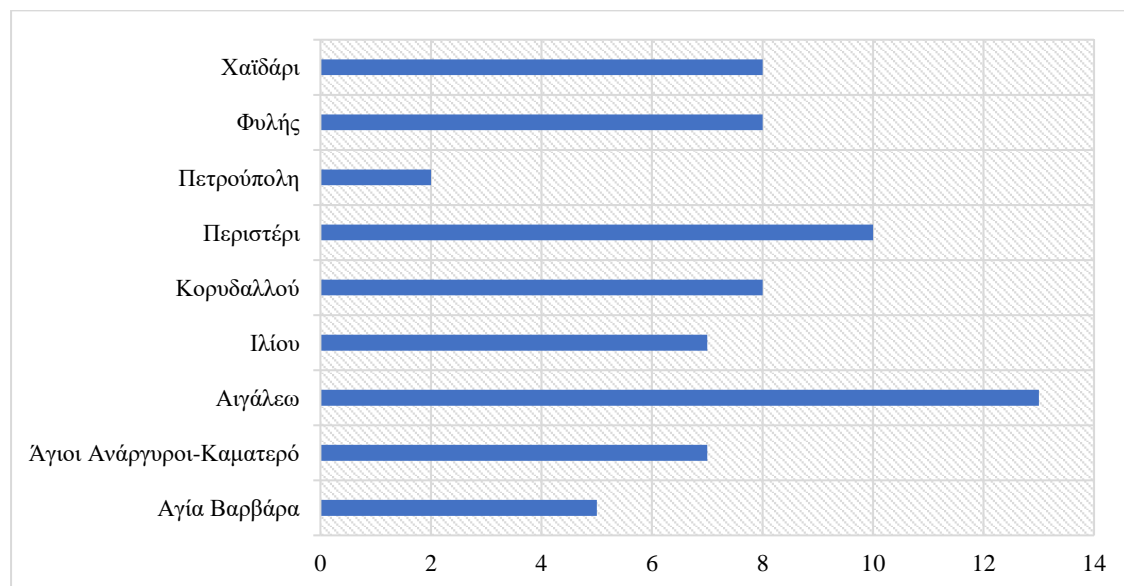

Γ. Η οικονομική δραστηριότητα των φορέων ΚΑΛΟ

Το λιανικό εμπόριο και ο πολιτισμός αποτελούν τις κύριες περιοχές οικονομικής δράσης των φορέων ΚΑΛΟ, ενώ χαμηλά ποσοστά εμφανίζουν οι τομείς των υπηρεσιών υγείας και κοινωνικής φροντίδας.

Διάγραμμα 9. Τομείς οικονομικής δραστηριότητας των φορέων ΚΑΛΟ της Περιοχής Παρέμβασης

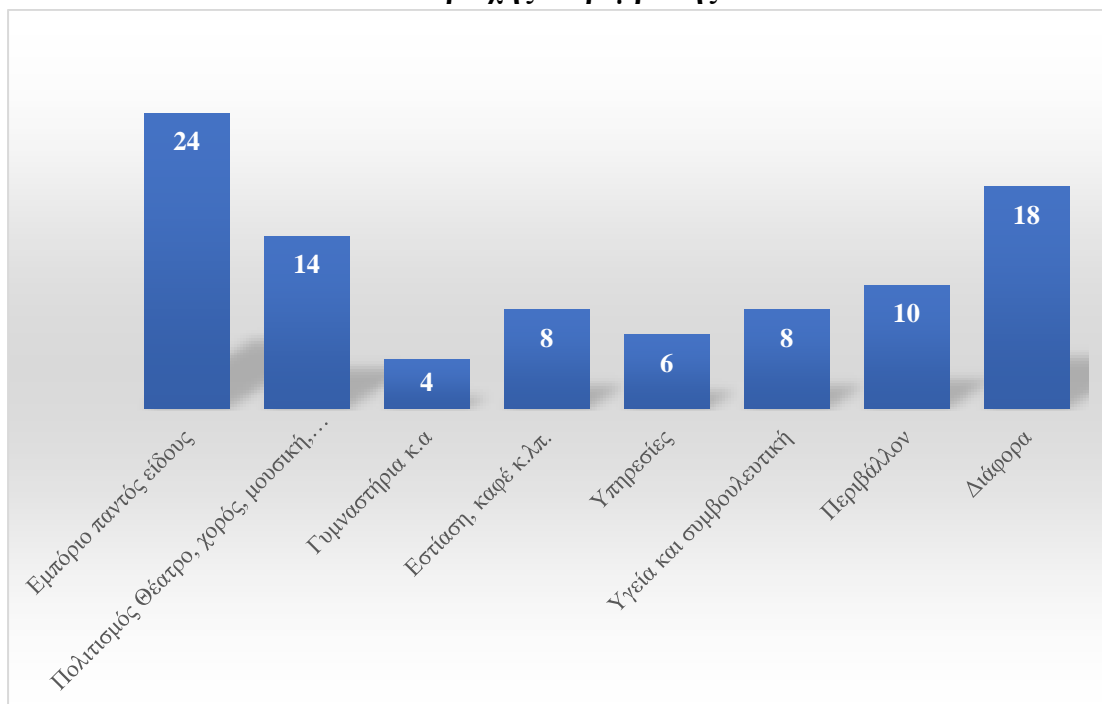

Πίνακας 16. Τομείς δραστηριοποίησης των φορέων ΚΑΛΟ της Περιοχής Παρέμβασης

Εμπόριο παντός είδους	24
Πολιτισμός (θέατρο, χορός, μουσική, εκδόσεις ΜΜΕ κ.ά)	14
Γυμναστήρια κ.ά	4
Εστίαση, καφέ και άλλα συναφή	8
Υπηρεσίες	6
Υγεία και ψυχική συμβουλευτική	8
Περιβάλλον	10
Διάφορα	18

**Πίνακας 17. Το οικονομικό προφίλ του ενεργού οικοσυστήματος ΚΑΛΟ της
Περιοχής Παρέμβασης με βάση τον ΚΑΔ⁴⁴**

ΕΠΩΝΥΜΙΑ ΦΟΡΕΑ	ΚΥΡΙΑ ΔΡΑΣΤΗΡΙΟΤΗΤΑ (Κ.Α.Δ)	ΚΥΡΙΑ ΔΡΑΣΤΗΡΙΟΤΗΤΑ (ΛΕΚΤΙΚΟ)	ΔΗΜΟΣ ΕΔΡΑΣ
ΚΟΙΝΩΝΙΚΗ ΣΥΝΕΤΑΙΡΙΣΤΙΚΗ ΕΠΙΧΕΙΡΗΣΗ ΣΥΛΛΟΓΙΚΗΣ ΚΑΙ ΚΟΙΝΩΝΙΚΗΣ ΩΦΕΛΕΙΑΣ Εκπαιδευτικές Πρωτοβουλίες			ΑΙΓΑΛΕΩ
ΚΟΙΝΩΝΙΚΗ ΣΥΝΕΤΑΙΡΙΣΤΙΚΗ ΕΠΙΧΕΙΡΗΣΗ ΣΥΛΛΟΓΙΚΗΣ ΚΑΙ ΚΟΙΝΩΝΙΚΗΣ ΩΦΕΛΕΙΑΣ Επείγουσα Νοσηλευτική Βοήθεια			ΠΕΡΙΣΤΕΡΙΟΥ
ΚΟΙΝΩΝΙΚΗ ΣΥΝΕΤΑΙΡΙΣΤΙΚΗ ΕΠΙΧΕΙΡΗΣΗ ΕΝΤΑΞΗΣ ΕΥΑΛΩΤΩΝ ΟΜΑΔΩΝ - «ΖΩΗ ΑμεΑ»			ΠΕΡΙΣΤΕΡΙΟΥ
ΚΟΙΝΩΝΙΚΗ ΣΥΝΕΤΑΙΡΙΣΤΙΚΗ ΕΠΙΧΕΙΡΗΣΗ ΣΥΛΛΟΓΙΚΗΣ ΚΑΙ ΚΟΙΝΩΝΙΚΗΣ ΩΦΕΛΕΙΑΣ ΣΥΣΚΕΥΑΣΤΗΡΙΟ ΘΕΡΑΠΕΥΤΙΚΩΝ ΚΑΙ ΑΡΩΜΑΤΙΚΩΝ ΦΥΤΩΝ - ΒΟΤΑΝΩΝ	01280000	Καλλιέργεια καρυκευτικών, αρωματικών, θεραπευτικών και φαρμακευτικών φυτών	ΧΑΪΔΑΡΙΟΥ
ΚΟΙΝΩΝΙΚΗ ΣΥΝΕΤΑΙΡΙΣΤΙΚΗ ΕΠΙΧΕΙΡΗΣΗ ΣΥΛΛΟΓΙΚΗΣ ΚΑΙ ΚΟΙΝΩΝΙΚΗΣ ΩΦΕΛΕΙΑΣ ΠΕΡΙΒΑΛΛΟΝΤΙΚΗ ΣΥΝΕΤΑΙΡΙΣΤΙΚΗ ΦΥΛΗΣ	02401007	Υπηρεσίες πυροπροστασίας δάσους	ΦΥΛΗΣ

⁴⁴ ΚΑΔ είναι ο κωδικός αριθμός δραστηριότητας που πρέπει να έχει δηλώσει κάθε φορέας ΚΑΛΟ σύμφωνα με το πραγματικό αντικείμενο δραστηριότητας και την εικόνα της επιχείρησης.

ΚΟΙΝΩΝΙΚΗ ΣΥΝΕΤΑΙΡΙΣΤΙΚΗ ΕΠΙΧΕΙΡΗΣΗ ΣΥΛΛΟΓΙΚΗΣ ΚΑΙ ΚΟΙΝΩΝΙΚΗΣ ΩΦΕΛΕΙΑΣ ΦΙΝΙΚΑΛΑΛΑ	13301903	Υπηρεσίες κεντήματος έτοιμων ενδυμάτων	ΑΓΙΩΝ ΑΝΑΡΓΥΡΩΝ - ΚΑΜΑΤΕΡΟΥ
ΚΟΙΝΩΝΙΚΗ ΣΥΝΕΤΑΙΡΙΣΤΙΚΗ ΕΠΙΧΕΙΡΗΣΗ ΣΥΛΛΟΓΙΚΗΣ ΚΑΙ ΚΟΙΝΩΝΙΚΗΣ ΩΦΕΛΕΙΑΣ Service Playground	33191000	Υπηρεσίες επισκευής άλλου εξοπλισμού	ΦΥΛΗΣ
ΚΟΙΝΩΝΙΚΗ ΣΥΝΕΤΑΙΡΙΣΤΙΚΗ ΕΠΙΧΕΙΡΗΣΗ ΣΥΛΛΟΓΙΚΗΣ ΚΑΙ ΚΟΙΝΩΝΙΚΗΣ ΩΦΕΛΕΙΑΣ ΑΣΦΑΛΕΙΑ ΠΕΡΙΒΑΛΛΟΝ ΚΟΙΝΩΝΙΚΟ ΕΡΓΟ	39000000	Δραστηριότητες εξυγίανσης και άλλες υπηρεσίες για τη διαχείριση αποβλήτων	ΑΓΙΩΝ ΑΝΑΡΓΥΡΩΝ - ΚΑΜΑΤΕΡΟΥ
ΚΟΙΝΩΝΙΚΗ ΣΥΝΕΤΑΙΡΙΣΤΙΚΗ ΕΠΙΧΕΙΡΗΣΗ ΣΥΛΛΟΓΙΚΗΣ ΚΑΙ ΚΟΙΝΩΝΙΚΗΣ ΩΦΕΛΕΙΑΣ Σύντεκνος	46341202	Χονδρικό εμπόριο αποσταγμάτων, ηδύποτων, άλλων οινοπνευματωδών ποτών, σύνθετων αλκοολούχων παρασκευασμάτων	ΙΛΙΟΥ (ΝΕΩΝ ΛΙΟΣΙΩΝ)
ΚΟΙΝΩΝΙΚΗ ΣΥΝΕΤΑΙΡΙΣΤΙΚΗ ΕΠΙΧΕΙΡΗΣΗ ΣΥΛΛΟΓΙΚΗΣ ΚΑΙ ΚΟΙΝΩΝΙΚΗΣ ΩΦΕΛΕΙΑΣ ΚΟΥΜΑΡΟΣ	46382902	Χονδρικό εμπόριο αλατιού επιτραπέζιου	ΑΙΓΑΛΕΩ
ΚΟΙΝΩΝΙΚΗ ΣΥΝΕΤΑΙΡΙΣΤΙΚΗ ΕΠΙΧΕΙΡΗΣΗ ΣΥΛΛΟΓΙΚΗΣ ΚΑΙ ΚΟΙΝΩΝΙΚΗΣ ΩΦΕΛΕΙΑΣ ΓΑΙΑ	46382912	Χονδρικό εμπόριο ειδών υγιεινής διατροφής	ΑΓΙΩΝ ΑΝΑΡΓΥΡΩΝ - ΚΑΜΑΤΕΡΟΥ
Κοινωνική Συνεταιριστική Επιχείρηση Συλλογικής και Κοινωνικής Ωφέλειας GENERAL MARKET	46411300	Χονδρικό εμπόριο λινών οικιακής χρήσης, κουρτινών και διαφόρων οικιακών ειδών από κλωστοϋφαντουργικά υλικά	ΑΓΙΑΣ ΒΑΡΒΑΡΑΣ

ΚΟΙΝΩΝΙΚΗ ΣΥΝΕΤΑΙΡΙΣΤΙΚΗ ΕΠΙΧΕΙΡΗΣΗ ΣΥΛΛΟΓΙΚΗΣ ΚΑΙ ΚΟΙΝΩΝΙΚΗΣ ΩΦΕΛΕΙΑΣ Mind the Cat Collective	46431302	Χονδρικό εμπόριο εγγεγραμμένων μουσικών δίσκων, οπτικών δίσκων (CDs, DVDs κλπ) και κασετών	ΙΛΙΟΥ (ΝΕΩΝ ΛΙΟΣΙΩΝ)
ΚΟΙΝΩΝΙΚΗ ΣΥΝΕΤΑΙΡΙΣΤΙΚΗ ΕΠΙΧΕΙΡΗΣΗ ΣΥΛΛΟΓΙΚΗΣ ΚΑΙ ΚΟΙΝΩΝΙΚΗΣ ΩΦΕΛΕΙΑΣ Η ΣΜΙΑΗ	46493900	Χονδρικό εμπόριο άλλων καταναλωτικών αγαθών π.δ.κ.α.	ΧΑΪΔΑΡΙΟΥ
ΚΟΙΝΩΝΙΚΗ ΣΥΝΕΤΑΙΡΙΣΤΙΚΗ ΕΠΙΧΕΙΡΗΣΗ ΣΥΛΛΟΓΙΚΗΣ ΚΑΙ ΚΟΙΝΩΝΙΚΗΣ ΩΦΕΛΕΙΑΣ ΑΠΕΥΘΕΙΑΣ	47111002	Λιανικό εμπόριο βιολογικών τροφίμων	ΑΙΓΑΛΕΩ
ΚΟΙΝΩΝΙΚΗ ΣΥΝΕΤΑΙΡΙΣΤΙΚΗ ΕΠΙΧΕΙΡΗΣΗ ΣΥΛΛΟΓΙΚΗΣ ΚΑΙ ΚΟΙΝΩΝΙΚΗΣ ΩΦΕΛΕΙΑΣ Out of the FOX	47788604	Λιανικό εμπόριο άλλων ειδών γάμου και βαπτιστικών (λαμπάδων, στέφανων κλπ)	ΠΕΡΙΣΤΕΡΙΟΥ
ΚΟΙΝΩΝΙΚΗ ΣΥΝΕΤΑΙΡΙΣΤΙΚΗ ΕΠΙΧΕΙΡΗΣΗ ΣΥΛΛΟΓΙΚΗΣ ΚΑΙ ΚΟΙΝΩΝΙΚΗΣ ΩΦΕΛΕΙΑΣ ΑΚΡΟΔΕΑ	47916900	Λιανικό εμπόριο καλλιτεχνικών και αναμνηστικών ειδών, με αλληλογραφία ή μέσω διαδικτύου	ΠΕΡΙΣΤΕΡΙΟΥ
ΚΟΙΝΩΝΙΚΗ ΣΥΝΕΤΑΙΡΙΣΤΙΚΗ ΕΠΙΧΕΙΡΗΣΗ ΣΥΛΛΟΓΙΚΗΣ ΚΑΙ ΚΟΙΝΩΝΙΚΗΣ ΩΦΕΛΕΙΑΣ ΓΙΑ ΤΗΝ ΑΝΑΠΤΥΞΗ ΤΟΥ ΣΥΝΟΛΟΥ ΑΝΟΙΚΤΟΣ ΚΗΠΟΣ	56101111	Υπηρεσίες παροχής γευμάτων και ποτών από σνακ μπαρ, με παροχή σερβιρίσματος	ΙΛΙΟΥ (ΝΕΩΝ ΛΙΟΣΙΩΝ)
ΚΟΙΝΩΝΙΚΗ ΣΥΝΕΤΑΙΡΙΣΤΙΚΗ ΕΠΙΧΕΙΡΗΣΗ ΣΥΛΛΟΓΙΚΗΣ ΚΑΙ ΚΟΙΝΩΝΙΚΗΣ ΩΦΕΛΕΙΑΣ Πολυχώρος Αυλαία	56101900	Άλλες υπηρεσίες παροχής γευμάτων	ΑΙΓΑΛΕΩ

ΚΟΙΝΩΝΙΚΗ ΣΥΝΕΤΑΙΡΙΣΤΙΚΗ ΕΠΙΧΕΙΡΗΣΗ ΣΥΛΛΟΓΙΚΗΣ ΚΑΙ ΚΟΙΝΩΝΙΚΗΣ ΩΦΕΛΕΙΑΣ Proastio Art Cafe	56101912	Υπηρεσίες που παρέχονται από καταστήματα αναψυκτηρίων, χωρίς παροχή καθίσματος	ΦΥΛΗΣ
ΚΟΙΝΩΝΙΚΗ ΣΥΝΕΤΑΙΡΙΣΤΙΚΗ ΕΠΙΧΕΙΡΗΣΗ ΣΥΛΛΟΓΙΚΗΣ ΚΑΙ ΚΟΙΝΩΝΙΚΗΣ ΩΦΕΛΕΙΑΣ ΣΥΝΑΦΟΙ	56301004	Υπηρεσίες που παρέχονται από καφέ μπαρ	ΧΑΪΔΑΡΙΟΥ
ΚΟΙΝΩΝΙΚΗ ΣΥΝΕΤΑΙΡΙΣΤΙΚΗ ΕΠΙΧΕΙΡΗΣΗ ΣΥΛΛΟΓΙΚΗΣ ΚΑΙ ΚΟΙΝΩΝΙΚΗΣ ΩΦΕΛΕΙΑΣ(Χώρος πολιτισμού και αλληλεγγύης Μοτοκούζι)	56301014	Υπηρεσίες που παρέχονται από παραδοσιακό καφενείο	ΠΕΡΙΣΤΕΡΙΟΥ
ΚΟΙΝΩΝΙΚΗ ΣΥΝΕΤΑΙΡΙΣΤΙΚΗ ΕΠΙΧΕΙΡΗΣΗ ΣΥΛΛΟΓΙΚΗΣ ΚΑΙ ΚΟΙΝΩΝΙΚΗΣ ΩΦΕΛΕΙΑΣ HEARTBEAT ΑΕΝΑΟΝ	58110000	Έκδοση βιβλίων	ΚΟΡΥΔΑΛΛΟΥ
ΚΟΙΝΩΝΙΚΗ ΣΥΝΕΤΑΙΡΙΣΤΙΚΗ ΕΠΙΧΕΙΡΗΣΗ ΕΝΤΑΞΗΣ ΕΥΑΛΩΤΩΝ ΟΜΑΔΩΝ ΒΕΓΑΣ ΕΚΔΟΤΙΚΗ ΠΟΛΙΤΙΣΤΙΚΗ	58110000	Έκδοση βιβλίων	ΠΕΤΡΟΥΠΟΛΕΩ Σ
ΚΟΙΝΩΝΙΚΗ ΣΥΝΕΤΑΙΡΙΣΤΙΚΗ ΕΠΙΧΕΙΡΗΣΗΣ ΣΥΛΛΟΓΙΚΗΣ ΚΑΙ ΚΟΙΝΩΝΙΚΗΣ ΩΦΕΛΕΙΑΣ TIPART	58111000	Έκδοση έντυπων βιβλίων	ΦΥΛΗΣ
<ΚΟΙΝΩΝΙΚΗ ΣΥΝΕΤΑΙΡΙΣΤΙΚΗ ΕΠΙΧΕΙΡΗΣΗ ΣΥΛΛΟΓΙΚΗΣ ΚΑΙ ΚΟΙΝΩΝΙΚΗΣ ΩΦΕΛΕΙΑΣ> <<ΚΟΙΝΩΝΙΚΗ ΣΥΝΕΤΑΙΡΙΣΤΙΚΗ ΕΠΙΧΕΙΡΗΣΗ ΔΙΑΔΡΟΜΗ>>	59202000	Υπηρεσίες παραγωγής ραδιοφωνικού προγράμματος· παραγωγή πρωτοτύπων ραδιοφωνικού προγράμματος	ΚΟΡΥΔΑΛΛΟΥ

ΚΟΙΝΩΝΙΚΗ ΣΥΝΕΤΑΙΡΙΣΤΙΚΗ ΕΠΙΧΕΙΡΗΣΗ ΣΥΛΛΟΓΙΚΗΣ ΚΑΙ ΚΟΙΝΩΝΙΚΗΣ ΩΦΕΛΕΙΑΣ wedoo Digital Agency	62011104	Υπηρεσίες δημιουργίας ιστοσελίδων στο διαδίκτυο	ΧΑΪΔΑΡΙΟΥ
ΚΟΙΝΩΝΙΚΗ ΣΥΝΕΤΑΙΡΙΣΤΙΚΗ ΕΠΙΧΕΙΡΗΣΗ ΣΥΛΛΟΓΙΚΗΣ ΚΑΙ ΚΟΙΝΩΝΙΚΗΣ ΩΦΕΛΕΙΑΣ ΛΟΓΙΣΤΙΚΟ ΓΡΑΦΕΙΟ	69200000	Δραστηριότητες λογιστικής, τήρησης βιβλίων και λογιστικού ελέγχου· παροχή φορολογικών συμβουλών	ΑΙΓΑΛΕΩ
Ινστιτούτο Καινοτόμων Περιβαλλοντικών Υπηρεσιών - Κοινωνική Συνεταιριστική Επιχείρηση Συλλογικής και Κοινωνικής Ωφέλειας	72191501	Υπηρεσίες περιβαλλοντικής έρευνας	ΠΕΡΙΣΤΕΡΙΟΥ
ΚΟΙΝΩΝΙΚΗ ΣΥΝΕΤΑΙΡΙΣΤΙΚΗ ΕΠΙΧΕΙΡΗΣΗ ΣΥΛΛΟΓΙΚΗΣ ΚΑΙ ΚΟΙΝΩΝΙΚΗΣ ΩΦΕΛΕΙΑΣ Κ'ΕΝΤΡΟ ΚΑΙΝΟΤΟΜΙΑΣ ΚΑΙ ΔΡΑΣΗΣ ΓΙΑ ΤΗΝ ΚΟΙΝΩΝΙΑ, ΤΗΝ ΤΕΧΝΟΛΟΓΙΑ ΚΑΙ ΤΟ ΠΕΡΙΒΑΛΛΟΝ «INACTE»/	74900000	Άλλες επαγγελματικές, επιστημονικές και τεχνικές δραστηριότητες π.δ.κ.α.	ΑΓΙΩΝ ΑΝΑΡΓΥΡΩΝ - ΚΑΜΑΤΕΡΟΥ
ΚΟΙΝΩΝΙΚΗ ΣΥΝΕΤΑΙΡΙΣΤΙΚΗ ΕΠΙΧΕΙΡΗΣΗ ΣΥΛΛΟΓΙΚΗΣ ΚΑΙ ΚΟΙΝΩΝΙΚΗΣ ΩΦΕΛΕΙΑΣ Ινστιτούτο Διαχείρισης Μετεωρολογικών Ερευνών και Καταστροφών	74901400	Πρόβλεψη καιρού και μετεωρολογικές υπηρεσίες	ΙΛΙΟΥ (ΝΕΩΝ ΛΙΟΣΙΩΝ)
ΚΟΙΝΩΝΙΚΗ ΣΥΝΕΤΑΙΡΙΣΤΙΚΗ ΕΠΙΧΕΙΡΗΣΗ ΣΥΛΛΟΓΙΚΗΣ ΚΑΙ ΚΟΙΝΩΝΙΚΗΣ ΩΦΕΛΕΙΑΣ BEST CLEANER	81211000	Υπηρεσίες γενικού καθαρισμού κτιρίων	ΑΙΓΑΛΕΩ

ΚΟΙΝΩΝΙΚΗ ΣΥΝΕΤΑΙΡΙΣΤΙΚΗ ΕΠΙΧΕΙΡΗΣΗ ΕΝΤΑΞΗΣ Οι Ρομά της Αλήθειας	81211001	Υπηρεσίες εργολάβου καθαριότητας	ΦΥΛΗΣ
ΚΟΙΝΩΝΙΚΟΣ ΣΥΝΕΤΑΙΡΙΣΜΟΣ ΠΕΡΙΟΡΙΣΜΕΝΗΣ ΕΥΘΥΝΗΣ 1ου ΤΟΜΕΑ ΨΥΧΙΚΗΣ ΥΓΕΙΑΣ ΝΟΜΟΥ ΑΤΤΙΚΗΣ	81301001	Υπηρεσίες διαμόρφωσης και περιποίησης κήπων (υπηρεσίες κηπουρού)	ΧΑΪΔΑΡΙΟΥ
ΚΟΙΝΩΝΙΚΗ ΣΥΝΕΤΑΙΡΙΣΤΙΚΗ ΕΠΙΧΕΙΡΗΣΗ ΣΥΛΛΟΓΙΚΗΣ ΚΑΙ ΚΟΙΝΩΝΙΚΗΣ ΩΦΕΛΕΙΑΣ ΚΥΤΤΑΡΟ	82300000	Οργάνωση συνεδρίων και εμπορικών εκθέσεων	ΑΓΙΑΣ ΒΑΡΒΑΡΑΣ
SOLID PROJECT ΚΟΙΝΩΝΙΚΗ ΣΥΝΕΤΑΙΡΙΣΤΙΚΗ ΕΠΙΧΕΙΡΗΣΗ	82301000	Υπηρεσίες διοργάνωσης συνεδρίων και εμπορικών εκθέσεων	ΧΑΪΔΑΡΙΟΥ
ΚΟΙΝΩΝΙΚΗ ΣΥΝΕΤΑΙΡΙΣΤΙΚΗ ΕΠΙΧΕΙΡΗΣΗ ΣΥΛΛΟΓΙΚΗΣ ΚΑΙ ΚΟΙΝΩΝΙΚΗΣ ΩΦΕΛΕΙΑΣ ΤΑ ΕΝ ΔΗΜΩ	82301102	Υπηρεσίες οργάνωσης επιστημονικών ή πολιτιστικών εκδηλώσεων	ΠΕΡΙΣΤΕΡΙΟΥ
ΚΟΙΝΩΝΙΚΗ ΣΥΝΕΤΑΙΡΙΣΤΙΚΗ ΕΠΙΧΕΙΡΗΣΗ ΣΥΛΛΟΓΙΚΗΣ ΚΑΙ ΚΟΙΝΩΝΙΚΗΣ ΩΦΕΛΕΙΑΣ ΜΑΧΙΤΙΣ	82301102	Υπηρεσίες οργάνωσης επιστημονικών ή πολιτιστικών εκδηλώσεων	ΠΕΤΡΟΥΠΟΛΕΩ Σ
ΚΟΙΝΩΝΙΚΗ ΣΥΝΕΤΑΙΡΙΣΤΙΚΗ ΕΠΙΧΕΙΡΗΣΗ ΣΥΛΛΟΓΙΚΗΣ ΚΑΙ ΚΟΙΝΩΝΙΚΗΣ ΩΦΕΛΕΙΑΣ ΑΛΛ.Α.ΖΩ.	82301200	Υπηρεσίες διοργάνωσης εμπορικών εκθέσεων	ΑΓΙΩΝ ΑΝΑΡΓΥΡΩΝ - ΚΑΜΑΤΕΡΟΥ
ΚΟΙΝΩΝΙΚΗ ΣΥΝΕΤΑΙΡΙΣΤΙΚΗ ΕΠΙΧΕΙΡΗΣΗ ΣΥΛΛΟΓΙΚΗΣ ΚΑΙ ΚΟΙΝΩΝΙΚΗΣ ΩΦΕΛΕΙΑΣ FITNESS + FIGHT	85521000	Υπηρεσίες πολιτιστικής εκπαίδευσης	ΠΕΡΙΣΤΕΡΙΟΥ

ΚΟΙΝΩΝΙΚΗ ΣΥΝΕΤΑΙΡΙΣΤΙΚΗ ΕΠΙΧΕΙΡΗΣΗ ΣΥΛΛΟΓΙΚΗΣ ΚΑΙ ΚΟΙΝΩΝΙΚΗΣ ΩΦΕΛΕΙΑΣ MAGIC DANCE	85521100	Υπηρεσίες σχολών χορού και διδασκάλων χορού	ΑΙΓΑΛΕΩ
ΚΟΙΝΩΝΙΚΗ ΣΥΝΕΤΑΙΡΙΣΤΙΚΗ ΕΠΙΧΕΙΡΗΣΗ ΣΥΛΛΟΓΙΚΗΣ ΚΑΙ ΚΟΙΝΩΝΙΚΗΣ ΩΦΕΛΕΙΑΣ Chryssalis Yoga	85591902	Υπηρεσίες διδασκαλίας (εισηγήσεων) σε επιμορφωτικά σεμινάρια	ΚΟΡΥΔΑΛΛΟΥ
ΙΑΖΩ MED ΚΟΙΝΩΝΙΚΗ ΣΥΝΕΤΑΙΡΙΣΤΙΚΗ ΕΠΙΧΕΙΡΗΣΗ ΣΥΛΛΟΓΙΚΗΣ ΚΑΙ ΚΟΙΝΩΝΙΚΗΣ ΩΦΕΛΕΙΑΣ- ΠΡΩΤΟΒΑΘΜΙΑΣ ΦΡΟΝΤΙΔΑΣ ΥΓΕΙΑΣ- ΙΔΙΩΤΙΚΟ ΠΟΛΥΙΑΤΡΕΙΟ- ΙΑΤΡΙΚΗ ΚΟΙΝ.Σ.ΕΠ	86211000	Υπηρεσίες γενικής ιατρικής	ΧΑΪΔΑΡΙΟΥ
ΚΟΙΝΩΝΙΚΗ ΚΑΙ ΣΥΝΕΤΑΙΡΙΣΤΙΚΗ ΕΠΙΧΕΙΡΗΣΗ ΣΥΛΛΟΓΙΚΗΣ ΚΑΙ ΚΟΙΝΩΝΙΚΗΣ ΩΦΕΛΕΙΑΣ Αυτογνωσία Κύκλος Ψυχής	86901802	Υπηρεσίες συμβούλου ψυχικής υγείας	ΚΟΡΥΔΑΛΛΟΥ
ΚΟΙΝΩΝΙΚΗ ΣΥΝΕΤΑΙΡΙΣΤΙΚΗ ΕΠΙΧΕΙΡΗΣΗ ΣΥΛΛΟΓΙΚΗΣ ΚΑΙ ΚΟΙΝΩΝΙΚΗΣ ΩΦΕΛΕΙΑΣ (ΤΑ ΕΠΤΑ ΘΑΥΜΑΤΑ ΤΟΥ ΚΟΣΜΟΥ ΤΩΝ ΠΑΙΔΙΩΝ)	86901803	Υπηρεσίες ψυχοθεραπευτή	ΑΙΓΑΛΕΩ
Birth and Rebirth - ΚΟΙΝΩΝΙΚΗ ΣΥΝΕΤΑΙΡΙΣΤΙΚΗ ΕΠΙΧΕΙΡΗΣΗ ΣΥΛΛΟΓΙΚΗΣ ΚΑΙ ΚΟΙΝΩΝΙΚΗΣ ΩΦΕΛΕΙΑΣ	86901903	Υπηρεσίες εναλλακτικών θεραπειών	ΙΛΙΟΥ (ΝΕΩΝ ΛΙΟΣΙΩΝ)

ΚΟΙΝΩΝΙΚΗ ΣΥΝΕΤΑΙΡΙΣΤΙΚΗ ΕΠΙΧΕΙΡΗΣΗ ΣΥΛΛΟΓΙΚΗΣ ΚΑΙ ΚΟΙΝΩΝΙΚΗΣ ΩΦΕΛΕΙΑΣ Ψυχής Λόγος	88990000	Άλλες δραστηριότητες κοινωνικής μέριμνας χωρίς παροχή καταλύματος π.δ.κ.α.	ΙΛΙΟΥ (ΝΕΩΝ ΛΙΟΣΙΩΝ)
ΚΟΙΝΩΝΙΚΗ ΣΥΝΕΤΑΙΡΙΣΤΙΚΗ ΕΠΙΧΕΙΡΗΣΗ ΣΥΛΛΟΓΙΚΗΣ ΚΑΙ ΚΟΙΝΩΝΙΚΗΣ ΩΦΕΛΕΙΑΣ Ανάδειξη	88991901	Υπηρεσίες καθοδήγησης ατόμων με προβλήματα	ΑΓΙΩΝ ΑΝΑΡΓΥΡΩΝ - ΚΑΜΑΤΕΡΟΥ
ΚΟΙΝΩΝΙΚΗ ΣΥΝΕΤΑΙΡΙΣΤΙΚΗ ΕΠΙΧΕΙΡΗΣΗ ΣΥΛΛΟΓΙΚΗΣ ΚΑΙ ΚΟΙΝΩΝΙΚΗΣ ΩΦΕΛΕΙΑΣ ΔΑΙΔΑΛΟΣ	88991901	Υπηρεσίες καθοδήγησης ατόμων με προβλήματα	ΦΥΛΗΣ
Κοινωνική Συνεταιριστική Επιχείρηση Συλλογικής και Κοινωνικής Ωφέλειας Justice Music	90021100	Υπηρεσίες παραγωγής και παρουσίασης καλλιτεχνικών εκδηλώσεων	ΑΙΓΑΛΕΩ
ΚΟΙΝΩΝΙΚΗ ΣΥΝΕΤΑΙΡΙΣΤΙΚΗ ΕΠΙΧΕΙΡΗΣΗ ΣΥΛΛΟΓΙΚΗΣ ΚΑΙ ΚΟΙΝΩΝΙΚΗΣ ΩΦΕΛΕΙΑΣ ΕΤΑΙΡΕΙΑ ΘΕΑΤΡΟΥ MINGA	90021101	Υπηρεσίες θεατρικών και λοιπών δημοσίων θεαμάτων γενικά	ΑΙΓΑΛΕΩ
Κοινωνική Συνεταιριστική Επιχείρηση Συλλογικής και Κοινωνικής Ωφέλειας Καλλιτεχνικού Περιβαλλοντικού Ακτιβισμού	90021101	Υπηρεσίες θεατρικών και λοιπών δημοσίων θεαμάτων γενικά	ΠΕΡΙΣΤΕΡΙΟΥ
ΚΟΙΝΩΝΙΚΗ ΣΥΝΕΤΑΙΡΙΣΤΙΚΗ ΕΠΙΧΕΙΡΗΣΗ ΣΥΛΛΟΓΙΚΗΣ ΚΑΙ ΚΟΙΝΩΝΙΚΗΣ ΩΦΕΛΕΙΑΣ ΔΙΑΣΩΣΗΣ ΤΟΥ ΕΛΑΦΙΟΥ ΣΤΗΝ ΕΛΛΑΔΑ	91041200	Υπηρεσίες προστατευόμενων φυσικών βιοτόπων, περιλαμβανομένης της προστασίας της άγριας πανίδας και χλωρίδας	ΦΥΛΗΣ

ΚΟΙΝΩΝΙΚΗ ΣΥΝΕΤΑΙΡΙΣΤΙΚΗ ΕΠΙΧΕΙΡΗΣΗ ΣΥΛΛΟΓΙΚΗΣ ΚΑΙ ΚΟΙΝΩΝΙΚΗΣ ΩΦΕΛΕΙΑΣ ΑΛΦΑ ΠΡΟΤΥΠΟΣ	93291901	Υπηρεσίες διοργάνωσης ψυχαγωγικών εκδηλώσεων (π.χ. γάμων και συναφών)	ΑΙΓΑΛΕΩ
ΣΥΝΕΤΑΙΡΙΣΜΟΣ ΕΡΓΑΖΟΜΕΝΩΝ ΣΠΙΡΤΟΚΟΥΤΟ	94991000	Υπηρεσίες που παρέχονται [εκτός της χορήγησης ενισχύσεων (επιχορηγήσεων)] από άλλες οργανώσεις	ΚΟΡΥΔΑΛΛΟΥ
ΚΟΙΝΩΝΙΚΗ ΣΥΝΕΤΑΙΡΙΣΤΙΚΗ ΕΠΙΧΕΙΡΗΣΗ ΣΥΛΛΟΓΙΚΗΣ ΚΑΙ ΚΟΙΝΩΝΙΚΗΣ ΩΦΕΛΕΙΑΣ ΣΚΥΤΑΛΗ	94991100	Υπηρεσίες που παρέχονται από οργανώσεις για τα ανθρώπινα δικαιώματα	ΑΓΙΑΣ ΒΑΡΒΑΡΑΣ
ΚΟΙΝΩΝΙΚΗ ΣΥΝΕΤΑΙΡΙΣΤΙΚΗ ΕΠΙΧΕΙΡΗΣΗ ΕΝΤΑΞΗΣ Δομή Στήριξης Ρομά Δυτικής Αττικής	94991100	Υπηρεσίες που παρέχονται από οργανώσεις για τα ανθρώπινα δικαιώματα	ΑΓΙΑΣ ΒΑΡΒΑΡΑΣ
ΚΟΙΝΩΝΙΚΗ ΣΥΝΕΤΑΙΡΙΣΤΙΚΗ ΕΠΙΧΕΙΡΗΣΗ ΣΥΛΛΟΓΙΚΗΣ ΚΑΙ ΚΟΙΝΩΝΙΚΗΣ ΩΦΕΛΕΙΑΣ HELLAS OUTDOOR ΚΟΙΝΣΕΠ	94991200	Υπηρεσίες που παρέχονται από περιβαλλοντικές ομάδες	ΑΙΓΑΛΕΩ
ΚΟΙΝΩΝΙΚΗ ΣΥΝΕΤΑΙΡΙΣΤΙΚΗ ΕΠΙΧΕΙΡΗΣΗ ΣΥΛΛΟΓΙΚΗΣ ΚΑΙ ΚΟΙΝΩΝΙΚΗΣ ΩΦΕΛΕΙΑΣ Κέντρο Πολιτισμού Ρομά	94991400	Άλλες υπηρεσίες υποστήριξης για τη βελτίωση της ζωής των πολιτών και την αναβάθμιση των γενικών συνθηκών διαβίωσης	ΑΓΙΑΣ ΒΑΡΒΑΡΑΣ
ΚΟΙΝΩΝΙΚΗ ΣΥΝΕΤΑΙΡΙΣΤΙΚΗ ΕΠΙΧΕΙΡΗΣΗ ΣΥΛΛΟΓΙΚΗΣ ΚΑΙ ΚΟΙΝΩΝΙΚΗΣ ΩΦΕΛΕΙΑΣ ΕΝΔΕΛΕΧΕΙΑ ΕΝΑΛΛΑΚΤΙΚΟΣ ΠΟΛΥΧΩΡΟΣ ΠΝΕΥΜΑΤΙΚΗΣ ΑΦΥΠΝΙΣΗΣ ΚΑΙ ΑΝΕΛΙΞΗΣ	94991400	Άλλες υπηρεσίες υποστήριξης για τη βελτίωση της ζωής των πολιτών και την αναβάθμιση των γενικών συνθηκών διαβίωσης	ΑΙΓΑΛΕΩ

INNAGRO ΑΣΤΙΚΗ ΜΗ ΚΕΡΔΟΣΚΟΠΙΚΗ ΕΤΑΙΡΕΙΑ	94991400	Άλλες υπηρεσίες υποστήριξης για τη βελτίωση της ζωής των πολιτών και την αναβάθμιση των γενικών συνθηκών διαβίωσης	ΚΟΡΥΔΑΛΛΟΥ
ΚΟΙΝΩΝΙΚΗ ΣΥΝΕΤΑΙΡΙΣΤΙΚΗ ΕΠΙΧΕΙΡΗΣΗ ΣΥΛΛΟΓΙΚΗΣ ΚΑΙ ΚΟΙΝΩΝΙΚΗΣ ΩΦΕΛΕΙΑΣ LIBERTY ASSISTANCE AND GUIDE DOGS ΥΠΗΡΕΣΙΕΣ ΕΚΠΑΙΔΕΥΣΗΣ ΚΑΙ ΦΡΟΝΤΙΔΑΣ ΣΚΥΛΩΝ-ΟΔΗΓΩΝ ΚΑΙ ΣΚΥΛΩΝ ΘΕΡΑΠΕΙΑΣ	94991401	Υπηρεσίες εξωραϊστικών και αναπτυξιακών σωματείων, ενώσεων, συνεταιρισμών κλπ	ΙΛΙΟΥ (ΝΕΩΝ ΛΙΟΣΙΩΝ)
ΚΟΙΝΩΝΙΚΗ ΣΥΝΕΤΑΙΡΙΣΤΙΚΗ ΕΠΙΧΕΙΡΗΣΗ ΣΥΛΛΟΓΙΚΗΣ ΚΑΙ ΚΟΙΝΩΝΙΚΗΣ ΩΦΕΛΕΙΑΣ ΕΞΟΔΟΣ	94991401	Υπηρεσίες εξωραϊστικών και αναπτυξιακών σωματείων, ενώσεων, συνεταιρισμών κλπ	ΚΟΡΥΔΑΛΛΟΥ
ΚΟΙΝΩΝΙΚΗ ΣΥΝΕΤΑΙΡΙΣΤΙΚΗ ΕΠΙΧΕΙΡΗΣΗ ΣΥΛΛΟΓΙΚΗΣ ΚΑΙ ΚΟΙΝΩΝΙΚΗΣ ΩΦΕΛΕΙΑΣ IDEA PLUS	94991401	Υπηρεσίες εξωραϊστικών και αναπτυξιακών σωματείων, ενώσεων, συνεταιρισμών κλπ	ΧΑΪΔΑΡΙΟΥ
ΠΑΝΕΛΛΗΝΙΑ ΟΜΟΣΠΟΝΔΙΑ ΠΟΛΙΤΙΣΤΙΚΩΝ ΚΡΗΤΙΚΩΝ ΣΩΜΑΤΕΙΩΝ	94991601	Υπηρεσίες πολιτιστικών συλλόγων και σωματείων	ΙΛΙΟΥ (ΝΕΩΝ ΛΙΟΣΙΩΝ)
ΚΟΙΝΩΝΙΚΗ ΣΥΝΕΤΑΙΡΙΣΤΙΚΗ ΕΠΙΧΕΙΡΗΣΗ ΕΝΤΑΞΗΣ ΕΥΑΛΩΤΩΝ ΟΜΑΔΩΝ ΑΤΟΜΩΝ ΜΕ ΑΝΑΠΗΡΙΑ	94991905	Υπηρεσίες κοινοφελών ιδρυμάτων και σωματείων	ΦΥΛΗΣ

ΚΟΙΝΩΝΙΚΗ ΣΥΝΕΤΑΙΡΙΣΤΙΚΗ ΕΠΙΧΕΙΡΗΣΗ ΣΥΛΛΟΓΙΚΗΣ ΚΑΙ ΚΟΙΝΩΝΙΚΗΣ ΩΦΕΛΕΙΑΣ ΑΝΑΠΤΥΞΗ- ΔΙΑΧΕΙΡΙΣΗ ΠΡΟΓΡΑΜΜΑΤΩΝ ΑΘΛΗΤΙΣΜΟΥ ΠΟΛΙΤΙΣΜΟΥ ΚΑΙ ΕΚΠΑΙΔΕΥΣΗΣ	94991906	Υπηρεσίες τοπικών συλλόγων και σωματείων	ΚΟΡΥΔΑΛΛΟΥ
ΚΟΙΝΩΝΙΚΗ ΣΥΝΕΤΑΙΡΙΣΤΙΚΗ ΕΠΙΧΕΙΡΗΣΗ ΣΥΛΛΟΓΙΚΗΣ ΚΑΙ ΚΟΙΝΩΝΙΚΗΣ ΩΦΕΛΕΙΑΣ Ένα παιδί μετράει τ'άστρα	94991907	Υπηρεσίες φιλανθρωπικών σωματείων	ΠΕΡΙΣΤΕΡΙΟΥ
ΚΟΙΝΩΝΙΚΗ ΣΥΝΕΤΑΙΡΙΣΤΙΚΗ ΕΠΙΧΕΙΡΗΣΗ ΣΥΛΛΟΓΙΚΗΣ ΚΑΙ ΚΟΙΝΩΝΙΚΗΣ ΩΦΕΛΕΙΑΣ ESCAPE TO HEALTH & BEAUTY	96021300	Υπηρεσίες αισθητικών και υπηρεσίες περιποίησης των νυχιών	ΑΙΓΑΛΕΩ
ΚΟΙΝΩΝΙΚΗ ΣΥΝΕΤΑΙΡΙΣΤΙΚΗ ΕΠΙΧΕΙΡΗΣΗ ΣΥΛΛΟΓΙΚΗΣ ΚΑΙ ΚΟΙΝΩΝΙΚΗΣ ΩΦΕΛΕΙΑΣ "DROITE DE LA NATURE"	96091100	Υπηρεσίες φροντίδας ζώων συντροφιάς	ΑΓΙΩΝ ΑΝΑΡΓΥΡΩΝ - ΚΑΜΑΤΕΡΟΥ

Δ. Η οργάνωση των φορέων ΚΑΛΟ

Το κύριο οργανωσιακό χαρακτηριστικό των φορέων ΚΑΛΟ είναι ο χαμηλός αριθμός των μελών τους. Ακολουθώντας τις σχετικές πανελλαδικές τάσεις, η πλειοψηφία των φορέων (58%) έχει 1-5 μέλη, ενώ ένα σημαντικό ποσοστό (35%) διαθέτουν 6-10 μέλη (εξαιτίας των τριών ΚΟΙΣΠΕ που αριθμούν 128 μέλη σε σύνολο 580).

Διάγραμμα 10. Το προφίλ των φορέων ΚΑΛΟ σύμφωνα με τον αριθμό μελών

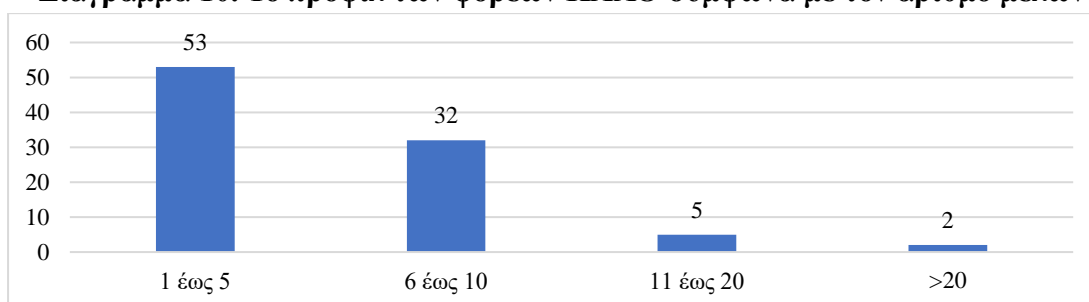

Ε. Ο κύκλος εργασιών των φορέων ΚΑΛΟ

Η πλειοψηφία των φορέων ΚΑΛΟ ακολουθεί τις σχετικές πανελλαδικές τάσεις, παρουσιάζοντας πολύ χαμηλά επίπεδα κύκλου εργασιών. Πολύ λίγοι φορείς εμφανίζουν ετήσιο κύκλο εργασιών άνω των 30.000 ευρώ.

Διάγραμμα 11. Το προφίλ των φορέων ΚΑΛΟ της Περιοχής Παρέμβασης σύμφωνα με τον κύκλο εργασιών

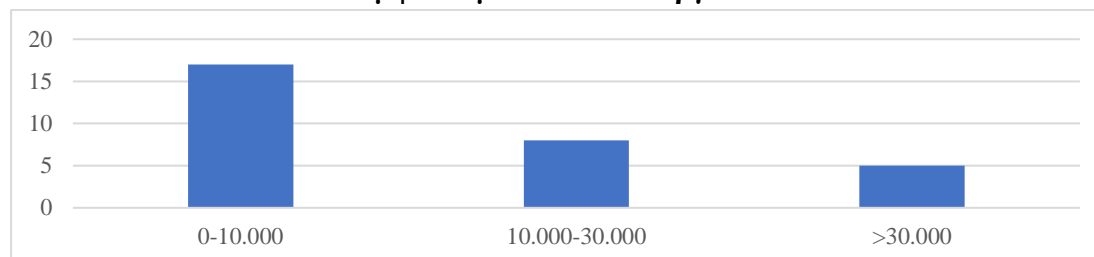

ΣΤ. Η απασχόληση στους φορείς ΚΑΛΟ

Η πλειοψηφία των φορέων ακολουθεί τις σχετικές πανελλαδικές τάσεις, παρουσιάζοντας πολύ χαμηλά ποσοστά δημιουργίας νέων θέσεων απασχόλησης. Ο ΚΟΙΣΠΕ ΔΙΑΠΛΟΥΣ με έδρα το Χαϊδάρι εμφανίζει την μεγαλύτερη σχετική συμβολή, καθώς δημιουργεί 42 περίπου Ετήσιες Μονάδες Εργασίας (ΕΜΕ)⁴⁵. Όλοι οι άλλοι φορείς δημιουργούν 15,7 ΕΜΕ (περίπου 16 εργαζόμενους πλήρους απασχόλησης σε ετήσια βάση).

⁴⁵ Ο αριθμός προσωπικού μιας επιχείρησης αντικατοπτρίζεται στον αριθμό των ετήσιων μονάδων εργασίας (ΕΜΕ) και πρακτικά προκύπτει από τον λόγο του συνόλου των ημερομισθίων που «έβαλε» μια επιχείρηση στο σύνολο μιας χρήσης προς 300. Για τον υπολογισμό του συνόλου των ημερομισθίων λαμβάνονται υπόψη:

- Οι μισθωτοί της εξεταζόμενης επιχείρησης.
- Τα πρόσωπα που εργάζονται σ' αυτή την επιχείρηση, που έχουν σχέση εξάρτησης από αυτή και εξομοιώνονται προς μισθωτούς ενώπιον του εθνικού δικαίου.
- Οι ιδιοκτήτες της επιχείρησης.
- Οι συνεταίροι που ασκούν τακτική δραστηριότητα στην επιχείρηση και επωφελούνται των οικονομικών πλεονεκτημάτων από μέρος της επιχείρησης.
- Οι μαθητευόμενοι ή σπουδαστές σε επαγγελματική κατάρτιση που επωφελούνται σύμβασης μαθητείας ή επαγγελματικής επιμόρφωσης δεν υπολογίζονται στον αριθμό των απασχολούμενων προσώπων.

Μία ΕΜΕ αντιστοιχεί σε ένα άτομο που εργάστηκε στην επιχείρηση (ή για λογαριασμό της επιχείρησης) με καθεστώς πλήρους απασχόλησης κατά την διάρκεια ολόκληρου του εξεταζόμενου έτους. Ο αριθμός προσωπικού υπολογίζεται σε ΕΜΕ. Η εργασία των προσώπων που δεν έχουν εργαστεί καθ' όλη τη διάρκεια του έτους ή που εργάστηκαν με καθεστώς μερικής απασχόλησης, που εργάστηκε εποχιακά, υπολογίζεται ως κλάσματα ΕΜΕ. Η διάρκεια των αδειών μητρότητας ή γονικών αδειών δεν υπολογίζεται.

Διάγραμμα 12. Η γεωγραφική κατανομή των φορέων ΚΑΛΟ της Περιοχής Παρέμβασης σύμφωνα με τον δείκτη απασχόλησης (σε ΕΜΕ)

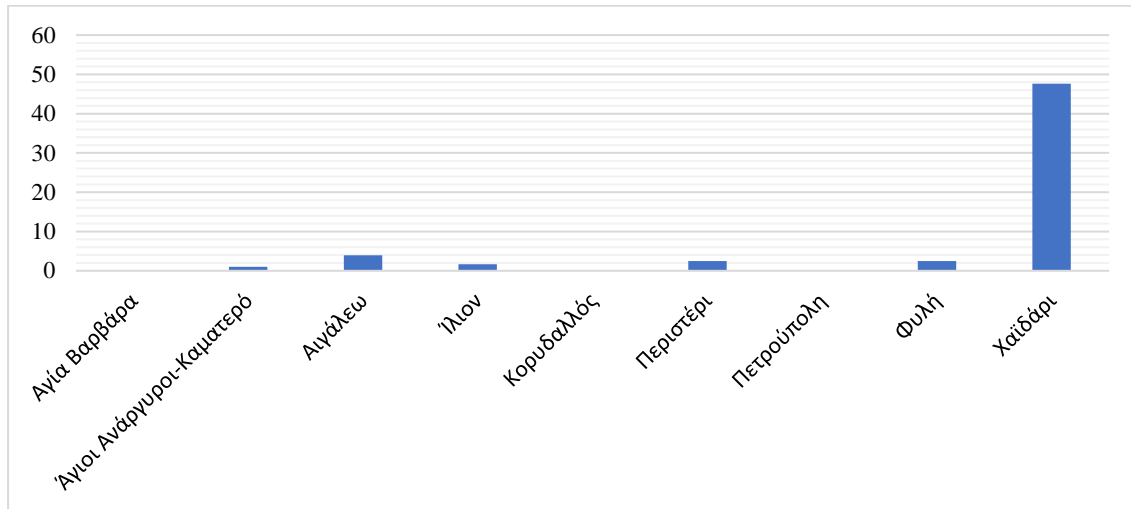

4. Συνθετικά Συμπεράσματα

(α) Το οικοσύστημα ΚΑΛΟ της Περιοχής Παρέμβασης (εφεξής τοπικό οικοσύστημα) έχει αναπτυχθεί και λειτουργεί σε μία Περιφέρεια (Περιφέρεια Αττικής) που συγκεντρώνει το υψηλότερο ποσοστό του συνολικού κύκλου εργασιών ΚΑΛΟ της χώρας (43%). Όμως, το τοπικό οικοσύστημα δεν ακολουθεί τις αυξητικές τάσεις της Περιφέρειας Αττικής. Η διαφορά μεταξύ των εγγραφών των φορέων ΚΑΛΟ στο επίπεδο της Περιφέρειας Αττικής και στο επίπεδο της Περιοχής Παρέμβασης έχει αυξηθεί σε 1:10 το 2023.

(β) Η εξέλιξη του τοπικού οικοσυστήματος επηρεάστηκε σε σημαντική έκταση από τις επιπτώσεις της πανδημίας του COVID-19 και της ενεργειακής κρίσης. Έτσι, το 2021 εμφανίζεται για πρώτη φορά μία μείωση του αριθμού των εγγεγραμμένων φορέων ΚΑΛΟ στα οικεία Μητρώα.

γ) Η λειτουργία του τοπικού οικοσυστήματος εμφανίζει τον Μάρτιο του 2023 την μεγαλύτερη (διαχρονικά) ανάπτυξη σε επίπεδο εγγεγραμμένων φορέων (92 φορείς). Ωστόσο, ο πραγματικός αριθμός των ενεργών φορέων είναι μικρότερος, καθώς η αρμόδια Διεύθυνση ΚΑΛΟ αρχίζει πλέον να εφαρμόζει πιο αυστηρά το σχετικό κανονιστικό πλαίσιο διαγραφής των φορέων. Στο πλαίσιο αυτό, η πραγματική δυναμική του οικοσυστήματος περιλαμβάνει 70 ενεργούς εγγεγραμμένους φορείς που έχουν υιοθετήσει κυρίως την νομική μορφή της Κοιν.Σ.Επ. Συλλογικής και Κοινωνικής Ωφέλειας.

δ) Οι περισσότεροι φορείς ΚΑΛΟ του τοπικού οικοσυστήματος έχουν ιδρυθεί στους Δήμους Αιγάλεω και Περιστερίου, ενώ τα χαμηλότερα ποσοστά εμφανίζονται στους Δήμους Πετρούπολης και Αγίας Βαρβάρας.

ε) Το λιανικό εμπόριο και ο πολιτισμός αποτελούν τις κύριες περιοχές οικονομικής δράσης των φορέων ΚΑΛΟ, ενώ χαμηλά ποσοστά εμφανίζουν οι τομείς των υπηρεσιών υγείας και κοινωνικής φροντίδας.

στ) Το κύριο οργανωσιακό χαρακτηριστικό των φορέων ΚΑΛΟ είναι ο χαμηλός αριθμός των μελών τους. Ακολουθώντας τις σχετικές πανελλαδικές τάσεις, η πλειοψηφία των φορέων (58%) έχει 1-5 μέλη, ενώ ένα σημαντικό ποσοστό (35%) διαθέτουν 6-10 μέλη (εξαιτίας των τριών ΚΟΙΣΠΕ που αριθμούν 128 μέλη σε σύνολο 580).

ζ) Η πλειοψηφία των φορέων ΚΑΛΟ ακολουθεί τις σχετικές πανελλαδικές τάσεις, παρουσιάζοντας πολύ χαμηλά επίπεδα κύκλου εργασιών. Πολύ λίγοι φορείς εμφανίζουν ετήσιο κύκλο εργασιών άνω των 30.000 ευρώ.

η) Η πλειοψηφία των φορέων ΚΑΛΟ ακολουθεί τις σχετικές πανελλαδικές τάσεις, παρουσιάζοντας πολύ χαμηλά ποσοστά δημιουργίας νέων θέσεων απασχόλησης. Ο ΚΟΙΣΠΕ ΔΙΑΠΛΟΥΣ εμφανίζει την μεγαλύτερη σχετική συμβολή, καθώς δημιουργεί το 74% περίπου των Ετήσιων Μονάδων Εργασίας (ΕΜΕ). Άλλοι φορείς ΚΑΛΟ με παρόμοιο κύκλο εργασιών παρουσιάζουν πολύ χαμηλό ΕΜΕ.

ΚΕΦΑΛΑΙΟ 4. Το προφίλ του μη κερδοσκοπικού ιδιωτικού τομέα στην περιοχή της Περιφέρειας Παρέμβασης

Στην Περιοχή Παρέμβασης της ΟΧΕ ΑΣΔΑ εδρεύουν δώδεκα πιστοποιημένοι φορείς του Εθνικού Συστήματος Κοινωνικής Φροντίδας (ΕΣΥΚΦ)⁴⁶, που παρέχουν υπηρεσίες πρωτοβάθμιας, δευτεροβάθμιας και τριτοβάθμιας κοινωνικής φροντίδας⁴⁷ σε ευπαθείς ομάδες πληθυσμού. Οι συγκεκριμένοι φορείς λειτουργούν με τη μορφή ΝΠΙΔ, έχουν εγγραφεί στο *Εθνικό και Περιφερειακό Μητρώο Φορέων Κοινωνικής Φροντίδας ιδιωτικού τομέα μη κερδοσκοπικού χαρακτήρα* του Υπουργείου Εργασίας και Κοινωνικών Υποθέσεων⁴⁸ και δικαιούνται να εγγραφούν στο *Μητρώο Λοιπών Φορέων*

⁴⁶ Το ΕΣΥΚΦ θεσμοθετήθηκε με το Ν. 2646/1998 «*Ανάπτυξη του Εθνικού Συστήματος Κοινωνικής Φροντίδας και άλλες διατάξεις*» ως ένα αυτόνομο πεδίο παρέμβασης του Κοινωνικού Κράτους που προστατεύει ρητώς σύμφωνα με τις παρ. 2 και 3 του άρθρου 1 το δικαίωμα σε υπηρεσίες κοινωνικής φροντίδας:

«2. Η παροχή κοινωνικής φροντίδας αποτελεί ευθύνη του κράτους. Κάθε άτομο που διαμένει νόμιμα στην Ελληνική επικράτεια και βρίσκεται σε κατάσταση ανάγκης δικαιούται κοινωνικής φροντίδας από τους φορείς του Εθνικού Συστήματος, κατά τους ειδικότερους όρους του παρόντος νόμου. Η κοινωνική φροντίδα παρέχεται μετά τη διαπίστωση του απειλούμενου άμεσου κινδύνου ή της υπάρχουσας ανάγκης και διαρκεί όσο διατηρούνται οι προϋποθέσεις χορήγησης αυτής.

3. Οι υπηρεσίες κοινωνικής φροντίδας παρέχονται χωρίς διακρίσεις, ανάλογα με τις ιδιαίτερες προσωπικές, οικογενειακές, οικονομικές και κοινωνικές ανάγκες των ατόμων, στο πλαίσιο ενιαίου και αποκεντρωμένου Εθνικού Συστήματος Κοινωνικής Φροντίδας, που οργανώνεται σύμφωνα με τις διατάξεις του νόμου αυτού».

⁴⁷ Η παρ. 2 του άρθρου 3 του Ν. 2646/1998 προσδιορίζει τις τρεις βαθμίδες των υπηρεσιών του ΕΣΥΚΦ, προβλέποντας ότι:

«Οι παρεχόμενες υπηρεσίες από τους φορείς του Εθνικού Συστήματος διακρίνονται σε:

α. Πρωτοβάθμια Κοινωνική Φροντίδα

β. Δευτεροβάθμια Κοινωνική Φροντίδα

γ. Τριτοβάθμια Κοινωνική Φροντίδα

Η πρωτοβάθμια κοινωνική φροντίδα έχει ως αντικείμενο την παροχή υπηρεσιών ανοικτής φροντίδας και αποσκοπεί στην πρόληψη των αναγκών και στον έγκαιρο εντοπισμό προβλημάτων κοινωνικοοικονομικού αποκλεισμού. Οι υπηρεσίες αυτές παρέχονται κυρίως στο πλαίσιο της Τοπικής Αυτοδιοίκησης α΄ βαθμού.

Η δευτεροβάθμια κοινωνική φροντίδα έχει ως αντικείμενο την παροχή υπηρεσιών φιλοξενίας ή κλειστής φροντίδας και αποσκοπεί στη θεραπεία και αποκατάσταση σωματικής, πνευματικής, ψυχικής νόσου ή αναπηρίας, ως και στην πρόληψη και αποκατάσταση των συνεπειών κοινωνικοοικονομικού αποκλεισμού. Οι υπηρεσίες αυτές παρέχονται κυρίως στο πλαίσιο της Περιφέρειας και της Νομαρχιακής Αυτοδιοίκησης.

Η τριτοβάθμια κοινωνική φροντίδα έχει ως αντικείμενο την παροχή υπηρεσιών ανοικτής και κλειστής κοινωνικής φροντίδας που απαιτεί υψηλή εξειδίκευση ή τεχνολογία. Οι υπηρεσίες αυτές παρέχονται κυρίως στο πλαίσιο της Κεντρικής Διοίκησης και της Περιφέρειας».

⁴⁸ Οι μη κερδοσκοπικοί φορείς ιδιωτικού δικαίου που παρέχουν υπηρεσίες κοινωνικής φροντίδας είναι υποχρεωμένοι να εγγραφούν στο Εθνικό και Περιφερειακό Μητρώο Φορέων Κοινωνικής Φροντίδας ιδιωτικού τομέα μη κερδοσκοπικού χαρακτήρα σύμφωνα με τις διατάξεις του άρθρου 7 του Ν. 4455/2017 «*Εθνικό Μητρώο Φορτοεκφορτωτών, Εθνικό Μητρώο Ιδιωτικών Φορέων Κοινωνικής Φροντίδας και άλλες διατάξεις*», της υπ. αρ. α

ΚΑΛΟ του Υπουργείου Εργασίας και Κοινωνικών Υποθέσεων εάν πληρούν τις προϋποθέσεις της παρ. 1 του άρθρου 3 του Ν. 4430/2016.

Πίνακας 18. Οι πιστοποιημένοι Φορείς Κοινωνικής Φροντίδας Μη Κερδοσκοπικού Χαρακτήρα στους Δήμους της Περιοχής Παρέμβασης

ΔΗΜΟΣ	ΕΠΩΝΥΜΙΑ ΦΟΡΕΑ	ΦΕΚ ΠΙΣΤΟΠΟΙΗΣΗΣ	ΝΟΜΙΚΗ ΜΟΡΦΗ	ΕΜΒΕΛΕΙΑ ΔΡΑΣΗΣ
ΑΓΙΩΝ ΑΝΑΡΓΥΡΩΝ ΚΑΜΑΤΕΡΟΥ	ΟΜΙΛΟΣ UNESCO ΓΙΑ ΤΟΝ ΠΟΛΙΤΙΣΜΟ ΤΗΣ ΕΙΡΗΝΗΣ 1524/τ.Β'/4	1524/τ.Β'/4-7- 2017	ΣΩΜΑΤΕΙΟ	ΔΙΕΘΝΗΣ
ΠΕΤΡΟΥΠΟΛΗΣ	ΚΑΤΑΦΥΓΙΟ ΑΓΑΠΗΣ ΚΑΙ ΣΥΜΠΑΡΑΣΤΑΣΗΣ	1907/τΒ'/15-6-2012 ΑΝΑΝΕΩΣΗ: 615/τΒ'/28-2-2017 Α' ΒΑΘΜΙΑΣ	ΣΩΜΑΤΕΙΟ	ΕΘΝΙΚΗ
ΑΓΙΩΝ ΑΝΑΡΓΥΡΩΝ ΚΑΜΑΤΕΡΟΥ	ΣΥΛΛΟΓΟΣ ΓΟΝΕΩΝ - ΚΗΔΕΜΟΝΩΝ ΚΑΙ ΦΙΛΩΝ ΑΤΟΜΩΝ ΜΕ ΑΝΑΠΗΡΙΑ "ΑΝΟΙΧΤΗ ΑΓΚΑΛΙΑ"	1997/τΒ'/14-8-2013	ΣΥΛΛΟΓΟΣ	ΤΟΠΙΚΗ/ΠΕΡΙΦΕΡΕΙΑΚΗ
ΙΛΙΟΝ	ΙΔΡΥΜΑ ΠΡΟΣΤΑΣΙΑΣ "Η ΘΕΟΤΟΚΟΣ"	1390/6-9-10 Β'	ΙΔΡΥΜΑ	ΠΕΡΙΦΕΡΕΙΑΚΗ
ΠΕΡΙΣΤΕΡΙ	ΚΟΙΝΩΝΙΚΕΣ ΣΥΝΕΤΑΙΡΙΣΤΙΚΕΣ ΔΡΑΣΤΗΡΙΟΤΗΤΕΣ ΕΥΠΑΘΩΝ ΟΜΑΔΩΝ "ΕΔΡΑ"	1478/τΒ. 14-07-2015/ΑΝΑΘ 3984/ΤΒ/01-11-2019	ΑΣΤΙΚΗ ΕΤΑΙΡΕΙΑ	ΕΘΝΙΚΗ
ΠΕΡΙΣΤΕΡΙ	ΠΑΙΔΙΚΗ ΣΤΕΓΗ ΠΕΡΙΣΤΕΡΙΟΥ ΕΡΓΑΤΙΚΗ ΠΑΙΔΙΚΗ ΣΤΕΓΗ	1991/23-12-2010/τβ' 2η: 494/τΒ'/1-4-15	ΙΔΡΥΜΑ	ΠΕΡΙΦΕΡΕΙΑΚΗ
ΠΕΡΙΣΤΕΡΙ	ΣΥΛΛΟΓΟΣ ΓΟΝΕΩΝ & ΚΗΔΕΜΟΝΩΝ ΑΤΟΜΩΝ ΜΕ ΕΙΔΙΚΕΣ ΑΝΑΓΚΕΣ ΔΥΤΙΚΗΣ ΑΤΤΙΚΗΣ "Η ΕΛΠΙΔΑ"	2978 τβ'16-9- 2016 τβ'	ΣΩΜΑΤΕΙΟ	ΤΟΠΙΚΗ/ΠΕΡΙΦΕΡΕΙΑΚΗ

Γ.Π.:Π2γ/οικ.59633/2011 Απόφασης του Υπουργού Υγείας και Κοινωνικής Αλληλεγγύης «Καθορισμός της μορφής του Αριθμού Μητρώου, στο Εθνικό Μητρώο και στο Μητρώο Περιφερειακών Ενοτήτων Φορέων Κοινωνικής Φροντίδας Ιδιωτικού Τομέα Μη Κερδοσκοπικού χαρακτήρα καθώς και στο Ειδικό Μητρώο Εθελοντικών μη Κυβερνητικών Οργανώσεων. Στοιχεία και Διαδικασία Εγγραφής» και της υπ. αρ. Π(2)γ/οικ. 34029/22.3.2012 Κοινής Απόφασης των Υπουργών Οικονομικών και Υγείας και Κοινωνικής Αλληλεγγύης «Πιστοποίηση Φορέων Παροχής Υπηρεσιών Κοινωνικής Φροντίδας του Ιδιωτικού Τομέα μη Κερδοσκοπικού Χαρακτήρα και ΜΚΟ Εθελοντικού χαρακτήρα».

ΠΕΡΙΣΤΕΡΙ	ΣΥΛΛΟΓΟΣ ΤΡΙΤΕΚΝΩΝ ΠΕΡΙΣΤΕΡΙΟΥ	1478 τβ' 14-7-2015/ αναθ. ΦΕΚ 4435 τβ' 3- 12-2019	ΣΩΜΑΤΕΙΟ	ΠΕΡΙΦΕΡΕΙΑΚΗ
ΧΑΙΔΑΡΙ	ΚΕΑ/ΑΜΕΑ ΚΕΝΤΡΟ ΕΠΑΓΓΕΛΜΑΤΙΚΗΣ ΑΠΟΚΑΤΑΣΤΑΣΗΣ ΑΤΟΜΩΝ ΜΕ ΕΙΔΙΚΕΣ ΑΝΑΓΚΕΣ	3283/τβ'8-12-2014	ΣΩΜΑΤΕΙΟ	ΕΘΝΙΚΗ
ΧΑΙΔΑΡΙ	ΧΡΙΣΤΟΔΟΥΛΕΙΟ ΟΡΦΑΝΟΤΡΟΦΕΙΟ ΘΗΛΕΩΝ	1357 τβ'3-7-2015	ΙΔΡΥΜΑ	ΕΘΝΙΚΗ
ΦΥΛΗ	ΣΥΛΛΟΓΟΣ ΟΡΘΟΔΟΞΩΝ ΓΥΝΑΙΚΩΝ "Ο ΑΓΙΟΣ ΦΙΛΑΡΕΤΟΣ Ο ΕΛΕΗΜΩΝ"	2106/Β/7.7.2016, ΤΡΟΠ.: ΦΕΚ 2469'/22.06.2020	ΣΩΜΑΤΕΙΟ	ΕΘΝΙΚΗ
ΦΥΛΗ	ΣΥΛΛΟΓΟΣ ΓΟΝΕΩΝ ΚΑΙ ΚΗΔΕΜΟΝΩΝ ΑΤΟΜΩΝ ΜΕ ΑΝΑΠΗΡΙΑ "ΤΟ ΕΡΓΑΣΤΗΡΙ" (Κ.Α.Α.- ΚΕΝΤΡΟ ΗΜΕΡΗΣΙΑΣ ΦΡΟΝΤΙΔΑΣ)	619/Β'/9.3.2016	ΣΩΜΑΤΕΙΟ	ΠΕΡΙΦΕΡΕΙΑΚΗ ΔΙΕΘΝΗΣ

Πηγή: Περιφερειακό Ταμείο Ανάπτυξης Αττικής, 2021

A. Η νομική μορφή των φορέων

Η ανάλυση των σχετικών δεδομένων οδηγεί στις ακόλουθες διαπιστώσεις:

- η πλειοψηφία των πιστοποιημένων φορέων (58%) δραστηριοποιείται με την μορφή του Σωματείου
- η πλειοψηφία των πιστοποιημένων φορέων (51%) δραστηριοποιείται για την παροχή υπηρεσιών φροντίδας σε άτομα με αναπηρίες
- δεν έχει πιστοποιηθεί κανένας φορέας για την παροχή υπηρεσιών φροντίδας σε ηλικιωμένους
- δεν έχει πιστοποιηθεί κανένας φορέας για την παροχή υπηρεσιών φροντίδας σε ειδικές ομάδες του πληθυσμού υπό την έννοια του Ν. 4430/2016⁴⁹.

⁴⁹ Ως «ειδικές» ορίζονται οι ομάδες του πληθυσμού που βρίσκονται σε μειονεκτική θέση ως προς την ομαλή ένταξη τους στην αγορά εργασίας, από οικονομικά, κοινωνικά και πολιτισμικά αίτια. Σε αυτές ανήκουν: α) τα θύματα ενδοοικογενειακής βίας, β) τα θύματα παράνομης διακίνησης και εμπορίας αν ανθρώπων, γ) οι άστεγοι, δ) τα άτομα που διαβιούν σε συνθήκες φτώχειας, ε) οι οικονομικοί μετανάστες, στ) οι πρόσφυγες και οι αιτούντες άσυλο, για όσο εκκρεμεί η εξέταση του αιτήματος χορήγησης ασύλου, ζ) οι αρχηγοί μονογονεϊκών οικογενειών, η) τα άτομα με πολιτισμικές ιδιαιτερότητες, θ) οι μακροχρόνια άνεργοι έως είκοσι πέντε ετών και άνω των πενήντα ετών.

B. Η χωροθέτηση των φορέων

Οι περισσότεροι φορείς έχουν ιδρυθεί στον Δήμο Περιστερίου, ενώ δεν έχει ιδρυθεί κανένας φορέας στους Δήμους Αιγάλεω, Κορυδαλλού και Αγίας Βαρβάρας.

Διάγραμμα 13. Η γεωγραφική κατανομή των Πιστοποιημένων Φορέων Κοινωνικής Φροντίδας Μη Κερδοσκοπικού Χαρακτήρα της Περιοχής Παρέμβασης

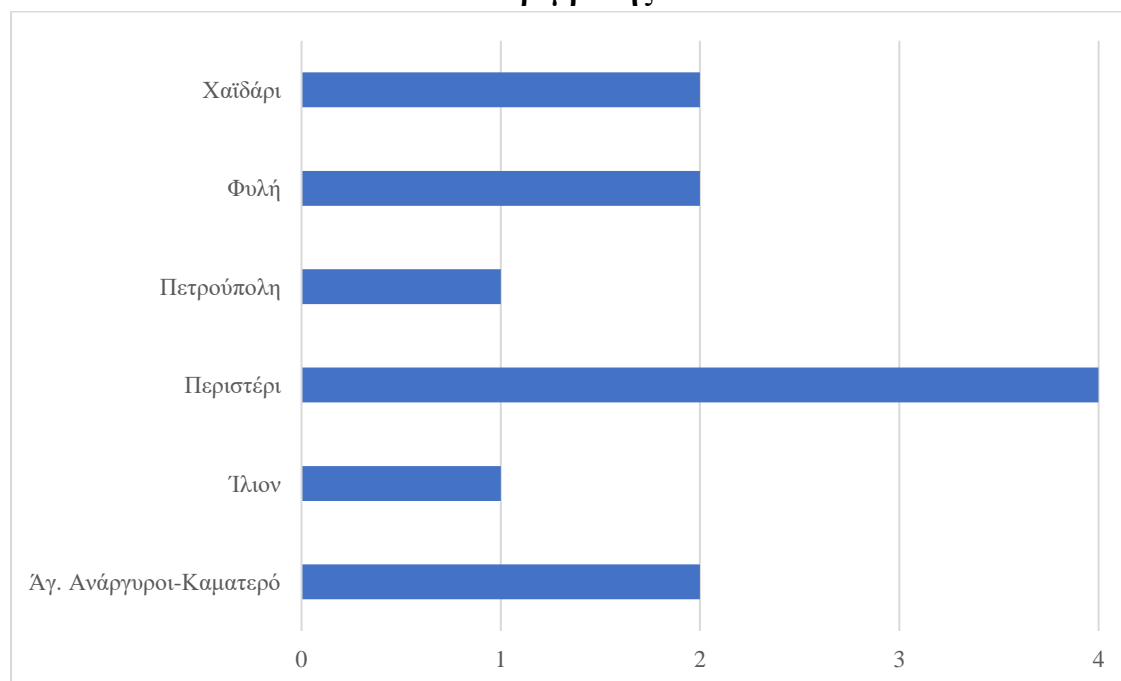

ΠΗΓΕΣ ΔΕΔΟΜΕΝΩΝ

Αφουξενίδης Α. και Γαρδίκη Μ. (2014): «Χαρτογραφώντας την κοινωνία των πολιτών στην Ελλάδα σήμερα: προβλήματα και προοπτικές», *Επιθεώρηση Κοινωνικών Ερευνών*, 143 Β', σελ. 33-53, <https://ejournals.epublishing.ekt.gr/index.php/ekke/article/view/7566/7294>

Ελληνική Εταιρεία Τοπικής Ανάπτυξης και Αυτοδιοίκησης (2020): *Τοπική Αυτοδιοίκηση και Κοινωνική και Αλληλέγγυα Οικονομία*, Αθήνα

Υπουργείο Εργασίας, Κοινωνικής Ασφάλισης και Κοινωνικής Αλληλεγγύης (2017): *Ετήσια Έκθεση 2017 και Σχέδιο Δράσης για την Ανάπτυξη του Οικοσυστήματος της Κοινωνικής και Αλληλέγγυας Οικονομίας 2017-2023*, Ειδική Γραμματεία Κοινωνικής και Αλληλέγγυας Οικονομίας, Αθήνα, <https://kalo.gov.gr/etisia-ekthesi-2017-schedio-drasis-gia-tin-anaptyxi-toy-oikosystematos-tis-koinonikis-kai-allileggyas-oikonomias-2017-2023/>

Υπουργείο Εργασίας και Κοινωνικών Υποθέσεων (2020): *Έκθεση ετών 2019-2020 για την Κοινωνική και Αλληλέγγυα Οικονομία*, Διεύθυνση Κοινωνικής και Αλληλέγγυας Οικονομίας, Αθήνα, <https://kalo.gov.gr/k-al-o-ekthesi-eton-2019-2020/>

Υπουργείο Εργασίας και Κοινωνικών Υποθέσεων (2023): *Εθνικό Σχέδιο Δράσης για την Κοινωνική Οικονομία και την Κοινωνική Καινοτομία*, Γενική Γραμματεία Ενίσχυσης της Απασχόλησης, Αθήνα, <https://ypergasias.gov.gr/apascholisi/ethniko-schedio-drasis-gia-tin-koinoniki-oikonomia-kai-tin-koinoniki-kainotomia/>

Υπουργείο Εργασίας και Κοινωνικών Υποθέσεων (2023): *Έκθεση ετών 2021-2022 για την Κοινωνική και Αλληλέγγυα Οικονομία & «Επικαιροποιημένο Σχέδιο Δράσης για την Κοινωνική Οικονομία με ενσωμάτωση δράσεων Κοινωνικής Καινοτομίας και ευθυγράμμιση της Στρατηγικής με το Ευρωπαϊκό Σχέδιο Δράσης για την Κοινωνική Οικονομία»*, Γενική Γραμματεία Ενίσχυσης Απασχόλησης, Διεύθυνση Κοινωνικής και Αλληλέγγυας Οικονομίας, Αθήνα, <https://kalo.gov.gr/k-al-o-ekthesi-eton-2021-2022/>

British Council (2017): *Έκθεση για την Κοινωνική και Αλληλέγγυα Οικονομία στην Ελλάδα*, Αθήνα, https://www.britishcouncil.org/sites/default/files/execsummary_greece_social_and_solidarity_economy_report_greek_british_council.pdf

Nasioulas I. (2012): “Social Cooperatives in Greece Introducing New Forms of Social Economy and Entrepreneurship”, *International Review of Social Research*, 2(2): 151-171, https://www.socioeco.org/bdf_fiche-document-3907_en.html

Steering Committee (2013): *Outline Strategy and Priorities for Action to develop the Social Economy and Social Entrepreneurship in Greece*, Recommendations of the Expert Steering Committee on Social Economy and Social Entrepreneurship, Athens, https://www.academia.edu/20216077/Outline_Strategy_and_Priorities_for_Action_to_Develop_the_Social_Economy_and_Social_Entrepreneurship_in_Greece



Με τη συγχρηματοδότηση της Ελλάδας και της Ευρωπαϊκής Ένωσης